

博愛



博愛醫院辛卯年年報

POK OI HOSPITAL ANNUAL REPORT 2011 - 2012



環保 · 和諧
Environment
and Harmony



目錄

主席致辭	董事局主席湯修齊先生報告	2
辛卯年董事局資料	辛卯年第六十二屆董事局成員名單	11
	董事局成員介紹	12
	辛卯年屬下學校法團校董會名單	33
	歷屆主席芳名	34
	辛卯年第六十二屆董事局永遠顧問	35
	辛卯年第六十二屆董事局當年顧問	36
	辛卯年第六十二屆董事局名譽顧問	37
	歷屆總理聯誼會（第四十三屆）	38
	委員會架構圖	39
	內務委員會名單	40
	第六十二屆董事局成員大合照	41
	組織架構	42
博愛醫院董事局資料	博愛醫院董事局總辦事處職員名單	43
	博愛醫院屬下服務單位地圖	44
	博愛醫院屬下服務單位聯絡資料	45
董事局介紹	企業傳訊及籌募部	49
	籌募及推廣部	74
醫院服務	醫院服務	79
服務統計	社會服務統計資料	82
中醫服務	中醫服務	84
牙科服務	牙科服務	89
社會服務	長者服務	92
	青少年服務	102
	兒童及家庭服務	104
	博愛醫院緊急援助金	106
	長期病患者援助金	107
教育服務	學前教育服務	108
	屬下小學	111
	屬下中學	112
財政報告		115
鳴謝		116
善長芳名錄		118
壬辰年第六十三屆董事局名單		124



第六十二屆辛卯年董事局主席 湯修齊先生報告

今天**是博愛醫院辛卯年董事局交代就職典禮的大日子**，荷蒙民政事務局局長曾德成GBS太平紳士、食物及衛生局局長周一嶽醫生GBS太平紳士及中央人民政府駐香港特別行政區聯絡辦公室新界工作部副部長李汝求先生親臨主禮，各位長官及友好賢達撥冗光臨指導，本人謹代表博愛醫院董事局同寅，致以衷心謝意。

回顧過去一年，本人深感榮幸，有機會帶領博愛醫院董事局，邁向博愛醫院93週年。博愛擁有72個服務單位，包括中西醫療、教育、婦女、幼兒、長者及青少年服務，致力滿足不同階層人士的需要，每年服務人次超過50萬。早於上任之初，本人已與一眾董事局同寅，訂立清晰、明確的目標，縱然面對任何艱巨的挑戰和衝擊，本院董事局同寅仍堅定不移、努力不懈，在各政府長官、社會賢達、善長仁翁的鼎力支持及指導下，協助本院逐步推行及完成各項既定工作目標，發揮「博施濟眾，慈善仁愛」的精神，繼續服務社會大眾。為此，本人謹將任內之重點工作簡單匯報如下：



一・教育服務

以「博文愛德」為校訓，培育「博愛」精神；支持專業領導及教學，營造優良學習氛圍，與持分者共建尚學社群；促進學生全人發展，建立高尚品格及正確人生觀，終身學習，追求卓越；培養學生成為才德兼備、獨立思考、善於溝通、具國際視野、重視文化承傳、關愛社會及國家、具領導能力的人才。

過去一年，本院屬下中小學在法團校董會的領導下，學生成績不斷進步，在公開試中屢創佳績。本院之中小學，近年致力營造優良的英文環境；而小學一至三年級英文科，採用大圖書教學法，透過有趣的故事和學習活動，讓學生在愉快的環境下學習英語拼音、詞彙、文法等。此外，又與加拿大麥基爾大學合辦英語教學伙伴合作計劃，大學每年派出四位英語教學學系學生，以嶄新的教學模式教授英語，為學生開創新的學習體驗，同時亦有助拓寬老師的教學視野。

學前教育

為提升兒童的英語水平，五間幼稚園特別聘請外籍教師全職駐校教授英語，讓兒童能在多聽多講的環境下強化英語能力。學校推展蒙特梭利教學法，透過日常生活教育、感官、語文及數學，讓兒童愉快地吸收知識，增加學習的興趣。

此外，學校全面推行藉著中國古代故事，培養小朋友待人禮貌，建立正確的道德觀，提高中文的閱讀興趣。同時，學校亦引用「奧福音樂教學」，讓學生邊玩邊學，循序漸進學習，奠定良好的音樂基礎。

二・醫療服務

西醫服務

有見公立醫院護士及醫生人手嚴重流失，對醫療服務

造成壓力，本院撥款予以下項目：

- 為屯門醫院護士學生提供車津
- 加強醫生培訓、提升醫護人員之歸屬感及專業知識
- 撥款醫院義工及員工康樂
- 繼續以「博愛醫院長期病患者援助金」撥款，資助「新界西康復設備支援庫」，以捐贈及借出康復設備，協助博愛醫院及屯門醫院出院的長期病患者，解決醫療輔助器材或設施的需要。

中醫服務

本年度服務人次創新紀錄，接近40萬人次。本院開辦五間綜合中醫診所，另與醫院管理局及香港中文大學合作營辦兩所中醫臨床教研中心，提供專業的中醫診療服務，包括內科、針灸、骨傷、戒煙等。為迎合市民大眾對中醫服務的需求，本院共設18部中醫流動醫療車，提供90個服務點，遍佈全港18區，並於去年增設外展中醫服務，以外展醫療車運送醫師、醫療儀器和藥物，深入社區，長者中心、護養院、護理安老院、醫院等之有需要人士，提供一站式的中醫到診服務，主要服務基層長者，並減輕了公營醫療機構的壓力。

此外，本院與衛生署控煙辦公室合作開展「免費中醫戒煙先導研究計劃」，並得到國家中醫藥管理局、針灸研究所的支持。整個中醫針灸療程方便、安全及有效，自計劃推出後，反應良好，由二零一零年四月推出，累積幫助超過2,300名煙民成功戒除或減低煙癮。

牙醫服務

本院設於觀塘社區健康中心的牙科診所於二零一一年七月正式投入服務，為市民大眾提供專業可靠、優質全面的牙科診療服務，更特設外展服務，為社區人士提供口腔護理講座、口腔檢查及簡單口腔診療服務，

為區內行動不便或有特別需要的人士提供直接簡便的牙科外展診療服務。

此外，博愛營辦為期三年的「院舍及日間護理中心長者基礎牙科外展服務先導計劃」，設立三隊牙科外展隊，包括元朗區兩隊、荃灣及葵青區一隊，由牙科醫生、牙科助護、註冊社工及服務助理所組成，會按預約時間帶同所需的牙科設備及醫療物資，前往安老院舍及日間護理中心，為長者提供免費基礎牙科及口腔護理服務。

三·社會服務

• 長者夢想成真計劃

本院屬下共有7間長者中心及5間安老院舍，本年度服務長者達36,000人次。為進一步加強大眾關愛長者的意識，在長者服務方面特別推行「博愛長者夢想成真」計劃，答謝長者們過往無私的付出，希望能為長期病患、獨居長者達成心願，提升長者的快樂指數，豐盛晚年生活。計劃推出以來，本院已為400位長者達成心願，大大提升長者的快樂指數，並得到各企業贊助支持，傳媒大力報道，包括無線及亞洲電視新聞等，凝聚社會力量一同宣揚「關愛長者」的訊息，同時亦希望社會各界踴躍支持這個充滿意義的活動，讓更多長者圓夢。

• 博愛醫院香港旭日扶輪社家庭發展中心

本院承蒙香港旭日扶輪社的鼎力支持，慷慨捐款，在天水圍天晴邨的社區綜合服務大樓，開設「博愛醫院香港旭日扶輪社家庭發展中心」，提供全面的家庭支援服務。整個服務涵蓋婦女、兒童及家庭多個服務範疇。中心舉辦不同類型的親子活動、座談會、講座、家庭活動和展覽等，並加強家庭發展、與家人相處及溝通、子女管教、

家庭壓力危機處理的方法。該新中心於2012年4月正式投入服務。

• 博愛醫院香港新界獅子會家庭發展中心

本院喜獲「香港新界獅子會」撥款，贊助位於青衣長青邨之中心進行翻新工程及添置設備，讓服務得以提升及拓展，並易名為「博愛醫院香港新界獅子會家庭發展中心」。翻新後的家庭發展中心，在設計概念上加入不少新穎元素，並為市民帶來嶄新的服務，由現時只以兒童為主的服務，推展至家庭各成員。同時，中心亦會聯同本院青衣區內的其他兩間兒童及家庭發展中心，重點發展婦女服務。

• 極限運動公園

本院現正積極籌備於元朗公園側斥資興建逾15,000平方呎的「極限運動公園」，為元朗及天水圍區青少年，提供具創意及挑戰性的極限運動康樂和培訓設施，集合三種熱門的極限運動於同一場地，包括滑板、特技直排滑輪及BMX自由式小輪車運動。運動公園內設個人安全設備租借服務，可供區內青年租借參與極限運動培訓及進行比賽，藉以鍛鍊青少年的體能及意志力，促進青少年的身心健康。

• 青少年數碼及體藝活動中心

本院於天水圍天恒邨停車場大樓，開辦總面積達6,000平方呎的青少年中心，為區內青少年提供各類支援及發展性服務。運動培訓方面，中心開設全港唯一室內極限運動場，舉辦各類受青少年歡迎的極限運動及單車訓練，亦會開辦青少年職志訓練課程，配備電腦器材，提供數碼和體藝培訓課程。中心會為區內學校舉辦各類以校為本的生命教育輔導及活動，透過推動生命教育，提升青

少年的抗逆力，建立積極正面的價值觀。

• 邁向綠色機構

博愛醫院致力推動環保，最近更獲得環境及自然保育基金撥款，推行「博愛邁向綠色機構」三年計劃。計劃內容主要透過推行六項綠色策略，包括「綠色管治及環保管理」、「節能/減碳及應用可再生能源」、「廢物管理」、「水資源管理」、「綠色採購」、「綠色教育及推廣」，讓本院及轄下的社會服務、教育單位，都能減少碳排放，減低對環境的破壞，並能建立綠色代表單位，在社區提倡綠色文化。

四· 籌募活動

為推展各項服務，博愛積極籌辦各項籌募活動，包括以下嶄新籌募活動：

• 博愛單車百萬行2011

本院主辦全港首項大型公路單車籌款活動「滙豐博愛單車百萬行」，去年破天荒移師到天水圍公路舉行，吸引5,000名單車愛好者攜手共創善舉，盛況空前，並籌得超過600萬元善款，參加人數亦打破歷屆紀錄，成功宣揚單車安全及健康生活的訊息。

• Wii ARE THE KING慈善爭霸戰

為積極吸引年輕人做善事，發揚博愛精神，本院破天荒與人氣遊戲機品牌Wii合作，以比賽形式，將電子遊戲融入籌款活動中，首次舉辦「博愛Wii ARE THE KING慈善爭霸戰」，將慈善與趣味十足的親子活動共治一爐，成為嶄新的籌款活動。

• 博愛慈善餐舞會2011太空漫遊

為營造不一樣的「博愛慈善餐舞會」，今年餐舞

會特別以「太空漫遊2011」為主題，本院非常感謝食物及衛生局局長周一嶽GBS太平紳士，及衛生署署長林秉恩醫生太平紳士千金林子珊小姐擔任表演嘉賓，為本院籌得理想善款，在餐舞會大放異彩。

• 博愛獻萬家步行慈善籌款

為廣籌善款及提高廣大市民對健康的關注，本院首次攜手與元朗十八鄉鄉事委員會及香港保險中介人商會聯合舉辦「保險傳千戶、博愛獻萬家慈善步行籌款日」。步行路線由元朗體育路出發，途經十八鄉路、終點站為大棠荔枝山莊。完成步行後，參加者邊吃特式家鄉盆菜，邊欣賞大會安排之歌唱表演，場面相當熱鬧。

• 博愛月全港性籌款

此為本院全港性大型多元化籌款活動，項目包括發行慈善獎券、慈善義賣、上門募捐、慈善晚宴、嘉年華會等。活動獲多個部門的通力協助，並得全港18區超過百多個屋邨、屋苑、社團、商號及社會各界熱心人士鼎力支持。

• 博愛歡樂傳萬家

大型慈善活動「博愛歡樂傳萬家」，特別融入廣受歡迎的電視節目《華麗明星賽》，以輕鬆、有趣、創新的方式，向大眾推廣本院的社會服務及資訊。當晚籌得之所有善款，全數交予博愛醫院社會服務，敬老贈醫，幫助香港有需要的社群。

五·結語

博愛醫院紮根香港93年，透過各項慈善公益工作，與香港人培養出一份密不可分的情誼。為提升服務質素，本院已委任專業顧問，檢示本院之運作及服務狀況，並制定長遠策略報告。報告對本院日後之管理、組織架構、籌募及推廣策略、未來5年發展及服務取向等，均具重要而深遠的影響。

時間飛逝，雖然是短短的一年時間，但本人卻非常榮幸，能夠與董事局各成員肩負重任，為香港的市民盡一點綿力，並希望透過一點一滴的推動，能夠發揚博愛精神，消除人與人之間的矛盾，令社會更團結和諧。今日，是壬辰年董事局正式履新的日子，新一屆董事局人才濟濟，新任主席潘德明先生、列位副主席及總理，皆為社會賢才，熱心公益，定能將本院「博施濟眾，慈善仁愛」的精神，推展至社會各階層，燃點更多善長的愛心，為社會謀求更多福祉，造福社群。

最後，本人謹祝願新一屆董事局工作順利，並再次感謝各界及各位朋友的支持，敬祝各位身體健康、生活愉快，多謝！

湯修齊

辛卯年董事局主席

湯修齊



Report by Mr. TONG Sau Chai, Henry Chairman of the 62nd Board of Directors (2011-2012)

Today is the inauguration ceremony of the 63rd Board of Directors of Pok Oi Hospital ("Pok Oi"). We are honoured to have Secretary for Home Affairs, Mr TSANG Tak Sing, GBS, JP, Secretary for Food and Health, Dr York CHOW Yat Ngok, GBS, JP; and Deputy Director of New Territories Sub-Office of Liaison Office of the Central People's Government in the HKSAR, Mr. Li Ru Qiu to officiate the ceremony. Senior government officials, social elites and friends have taken time out of their busy schedules to attend. On behalf of the Board of Directors of Pok Oi Hospital, I express my heartfelt gratitude to all of you.

Looking back on the past year, I feel deeply honoured for the opportunity to lead the Board of Directors to strive towards the 93rd year of operation of Pok Oi. Pok Oi has 72 service units, providing Chinese and Western medical services, education, as well as services for women, children, the elderly and the youth. We are devoted to the needs of all strata of society, with an annual service attendance of more than 500,000. Shortly after I assumed the chairmanship, I worked with members of the Board to establish clear and explicit objectives. Even facing tough challenges and shocks, all Board members worked persistently and tirelessly. With the enthusiastic support and guidance from senior government officials, social elites and generous donors, we achieved the established objectives step by step. Pok Oi develops the spirit of "We Love, We Care, We Serve" while serving the general public. I briefly outline the major tasks accomplished during my service term.

I. Education Services

Pok Oi Hospital schools, with the motto of "Erudition and Virtue", cultivate students to "love, care and serve" the community. We support professional leadership and teaching in education, and endeavor to create a salutary learning atmosphere. Together with stakeholders, we work to build a learning community. We foster whole-person development, noble character, right values, lifelong learning, and the pursuit of excellence in students. We nurture students to have all-rounded leadership quality, including capacity to think independently with international perspective, excel in communicating and collaborating with others, and who value cultural inheritance, empathy and patriotism.

Under the leadership of Incorporated Management Committee,

our primary and secondary schools have had continuous improvement in academic performance of students over the past year. Again, our students achieved good results in public examinations. In recent years, our primary and secondary schools have made efforts to create a good environment for learning English. Big Book Teaching is employed in the English lessons for Primary One to Primary Three students. Interesting stories and learning activities help to create a pleasurable environment for learning English phonetic transcription, vocabulary and grammar. Another initiative is a partnership programme with McGill University of Canada in English teaching. Every year, the university assigns four students in its English Department to Hong Kong to teach English for our students. Their innovative teaching brings a new learning experience to our students. The programme also enables teachers to broaden their horizons.

Pre-school Education

To enhance English proficiency level of children, all five kindergartens have employed full-time native teachers to create an environment in which the children can improve their English through more practices, both listening and speaking. Our kindergartens have adopted Montessori teaching method to make learning more interesting. Children acquire knowledge with joy while receiving daily life education and developing their senses, language and mathematical skills.

Our kindergartens have also implemented an initiative of using ancient Chinese stories to educate children to be polite to others, develop their moral values and increase their interest in reading Chinese. As to music education, the Orff Approach is adopted to let young students play and learn at the same time. A good foundation for music is developed in an orderly and gradual manner.

II. Medical Services

Western Medicine Services

To help relieve the pressure imposed on public hospital due to a significant outflow of nurses and doctors, Pok Oi adopted the following measures:

- Provided transportation allowance to student nurses of Tuen Mun Hospital
- Offering more training for doctors, enhancing the sense of belonging and professional knowledge
- Offered more funding for the hospital's volunteer service

and staff recreation

- Continued to support “Rehab facilities support pool for New Territories West Cluster” with the funding from “Chronic Illnesses Relief Fund”. The programme donates or lends rehabilitation equipment to discharged chronic illness patients of Pok Oi Hospital and Tuen Mun Hospital, meeting their needs for medical supplementary apparatus or facilities.

Chinese Medicine Services

It was a record-breaking year as the service attendance came close to the 400,000 mark. Pok Oi has established five Chinese Medicine Polyclinics, and two Centres for Teaching and Research in Chinese Medicine operated in collaboration with Hospital Authority and The Chinese University of Hong Kong. Professional Chinese medical diagnosis and treatment in such specialties as internal medicine, acupuncture, bonesetting and smoking cessation are provided. Pok Oi has 18 Chinese Medicine Mobile Clinics covering the 18 districts of Hong Kong with 90 service points. Moreover, new outreach Chinese medicine service was launched last year, transporting Chinese medicine practitioners, apparatus and Chinese medicine to the community. Needy people in elderly centres, nursing homes, elderly homes and hospitals are provided with a one-stop Chinese medicine outpatient service. The service mainly targets the grass-roots elderly, relieving the burden on public medical institutions.

Pok Oi teams up with the Department of Health and have launched a pilot programme providing free smoking cessation service. The programme receives support from State Administration of Traditional Chinese Medicine of the People’s Republic of China and Institute of Acupuncture and Moxibustion. It is convenient to receive the Chinese acupuncture treatment and the whole process is safe and effective. The programme has received encouraging response since its launch. It has helped more than 2,300 smokers to quit or alleviate smoking habit since April 2010.

Dental Services

The dental clinic set up in Kwun Tong Community Health Centre came into operation in July 2011 to offer comprehensive, professional, reliable and quality dental services to the general public. It also offers outreach service with seminars on oral health

care, dental check-ups, as well as simple dental diagnosis and treatment provided to members of the community. Those with difficulty moving around or special needs are given the ease and convenience of receiving outreach dental service.

Pok Oi is also running a three-year “Pilot Project on Outreach Primary Dental Care Services for the Elderly in Residential Care Homes and Day Care Centres” with three dental outreach teams, including two teams serving Yuen Long and one for Tsuen Wan and Kwai Tsing district. The teams comprise dental doctors, dental assistants, registered social workers and service assistants. They will visit residential care homes and day care centres for the elderly at appointed times with necessary dental equipment and medical supplies to provide primary oral and dental service to the elderly at no charge.

III. Social Services

• Dreams Come True for the Elderly

Pok Oi has seven elderly centres and five care and attention homes, which had a service attendance of 36,000 during the year. Aiming to raise public awareness of caring for the elderly, we launched a scheme called “Dreams Come True for the Elderly” as a token of appreciation for the elderly’s selfless devotion in the past. We help senior citizens suffering chronic illness or living alone fulfilling their wishes. We hope that they will live a happier, richer life in their later years. The scheme has helped 400 senior citizens to fulfill their wishes since its launch. Their degree of happiness has raised substantially. With the support and sponsorship from the business sector, as well as extensive coverage by the media including TVB and ATV news, a powerful social force has formed to promote the message of “caring for the elderly”. We hope all sectors of the community will render enthusiastic support to this meaningful project, so that more senior citizens can make their dreams come true.

• Pok Oi Hospital - Rotary Club of Hong Kong Sunrise Family Development Centre

Pok Oi was rendered great support from Rotary Club of Hong Kong Sunrise, which generously made a donation for the establishment of “Pok Oi Hospital-Rotary Club of Hong Kong Sunrise Family Development Centre” in the community complex of Tin Ching Estate in Tin Shui Wai.



The Centre offers comprehensive family support covering services for women, children and families. It will organize different parent-child activities, symposia, seminars, family activities and exhibitions. It will also foster family development, focusing on the ways to communicate and get along with other family members, and how to handle family stress or crises. The Centre will come into operation in April 2012.

- **Pok Oi Hospital - Lions Club of the New Territories Family Development Centre**

Pok Oi was most pleased to receive donation from Lions Club of the New Territories to renovate and purchase new facilities for a centre located in Cheung Ching Estate, Tsing Yi. The financial support allowed the centre to enhance and expand its services. The centre was renamed "Pok Oi Hospital - Lions Club of the New Territories Family Development Centre". The renovated centre has incorporated new elements in its design, introducing brand-new services and extending services to members of family in the district. This centre teams up with two other children and family development centres of Pok Oi in Tsing Yi, focusing on developing women services.

- **Extreme Sports Park**

Pok Oi is planning actively to build an "Extreme Sports Park" adjacent to Yuen Long Park for the youth of Yuen Long and Tin Shui Wai. The Park, over 15,000 square feet in area, will provide innovative, challenging recreation and training facilities for extreme sports. Three popular extreme sports including skateboarding, aggressive inline and BMX freestyle cycling can be performed in one place. The park will also offer equipment rental service whereby the local youth can rent safe equipment for extreme sports, for training or a match. Such sports strengthen the youth's physical fitness and willpower, which in turn will enhance physical and mental health.

- **Teenagers' Digital, Sports and Arts Centre**

Pok Oi is setting up a youth centre inside Tin Heng Estate Car Park Block in Tin Shui Wai. The centre with a gross area of 6,000 square feet, will provide a wide range of supportive and developmental services for young people in the district. As to athletic training, the centre will feature

the only indoor extreme sports field in Hong Kong. It will offer training in different extreme sports and cycling, which are popular among youngsters. There will also be training courses for a variety of career development for the youth. Having necessary equipment installed, the centre will provide digital, physical and arts education. The centre will conduct various school-based counselling services and activities in life education for schools in the district. Through implementing life education, the centre will help the youth enhance the power of anti-adversity and develop positive values.

IV. New Fundraising Activities

In order to implement various services, Pok Oi has been active in organizing fundraising activities including the following new events:

- **Pok Oi Cycle for Millions 2011**

Pok Oi organized Hong Kong's first major fundraising cycling event on highways. It made a first-ever move to take the annual Pok Oi Cycle for Millions to the roads in Tin Shui Wai. The event attracted 5,000 cyclists, who collectively raised over HK\$6 million. It was an unprecedented grand occasion with a record high number of participants, successfully promoted the importance of safe cycling and healthy living.

- **Wii ARE THE KING Charity Contest**

With an aim to encourage young people to take part in charity and promote spirit of philanthropy, Pok Oi made an unprecedented move to cooperate with Wii, a popular brand in the video game sector. We organized the first "Wii ARE THE KING Charity Contest". A video game was incorporated into a fundraising event that took the form of a contest. Charity and interesting parent-child activities were integrated to become an innovative fundraising event.

- **"2011 Space Odyssey" - Pok Oi Charity Annual Ball**

To create an extraordinary Pok Oi Charity Annual Ball, we organized the annual party using the theme of "2011 Space Odyssey". Pok Oi is most thankful for Dr York Chow Yat Ngok, GBS, JP, Secretary for Food and Health, and Miss May Lam, the daughter of Dr Lam Ping Yan, Director of

Health to be our guest performers. Their great performance in the ball raised large amount of donation towards our philanthropic services.

- **Pok Oi Fundraising Walk**

We stepped up efforts to raise funds and heighten public awareness of the importance of health, with a fundraising walk organized in collaboration with Yuen Long Shap Pat Heung Rural Committee and Hong Kong Chamber of Insurance Intermediaries for the first time. The walking route started on Yuen Long Tai Yuk Road, ran through Shap Pat Heung Road and ended at Tai Tong Lychee Garden. After the walk, participants enjoyed a specialty "big bowl feast" and the singing performance offered by the organizers at the same time. It was a jolly joyful charity occasion.

- **"Pok Oi Month" Territory-wide Fundraising**

It is a multi-faceted fundraising programme, conducted throughout Hong Kong by means of charity raffle, charity bazaars, door-to-door soliciting of donations, charity dinners and carnivals. The programme received great support from many government departments, as well as enthusiastic support from over 100 housing estates, social groups, businesses and individuals from various social sectors.

- **Pok Oi Charity Television Gala**

Incorporating popular television programme "All Star Glamour Show Exam", the large-scale charity event "Pok Oi Charity Television Gala" promoted Pok Oi services to the public in a casual, interesting and innovative manner. Funds raised were used for Pok Oi social services, serving the elderly with free medical care and helping the needy in the society.

V. Conclusion

With a history of 93 years, Pok Oi Hospital is deeply rooted in Hong Kong. We engage in a large amount of charity and community work, and has established an inseparably close relationship with Hong Kong citizens. With an aim to enhance service quality, we have appointed a professional consultant to review our operations and provision of services. The consultant has just submitted a report on long-term development strategies. The report will have important and far-reaching implications for

our organization and management structure, fundraising and promotion strategies, as well as the development and service approach for the next five years.

Time flies. While it was only one year, I was greatly honoured to work with Board members on important tasks we were charged with, contributing efforts to the welfare of Hong Kong citizens. With a step by step approach, we strived to promote the spirit of "Pok Oi", meaning devotion of love, to eliminate conflicts among people, and cultivate a more united and harmonious society. Today is the inauguration of the 63rd Board of Directors. The new Board consists of a multitude of talents. The new chairman, Mr POON Tak Ming, as well as Vice-Chairmen and directors are all distinguished, public-spirited members of the community. They will certainly extend the spirit of "We Love, We Care, We Serve" to all of the society. The spirit will stimulate more kind-hearted people to contribute to improving the welfare and well-being of the general public.

Lastly, I wish the new Board of Directors every success in their endeavours and thank all friends from all sectors once again for their staunch support. I wish everyone good health and a happy life. Thank you!

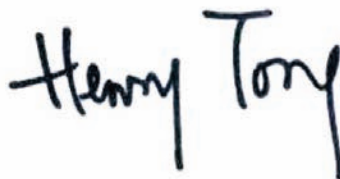

Tong Sau Chai, Henry

Chairman of the 62nd of Board of Directors

辛卯年第六十二屆董事局成員名單

主席 Chairman	1	湯修齊先生 Mr. TONG Sau Chai, Henry
副主席 Vice Chairmen	2	潘德明先生 Mr. POON Tak Ming
	3	曾耀祥先生 Mr. TSANG Yiu Cheung
	4	何榮添先生 Mr. HO Wing Tim
	5	黃小雄先生 Mr. WONG Siu Hung
	6	吳俊華先生 Mr. NG Chun Wah, James
	7	陳李 妮女士 Mrs. CHAN LI Lei
總理 Directors	8	劉石達先生 Mr. LAU Shek Tat, Simon
	9	簡陳擷霞女士 Mrs. KAN CHAN Kit Har, Josephine
	10	梁天富先生 Mr. LEUNG Tin Fu, Eddie
	11	鄧慶治先生 Mr. TANG Hing Chee, Mingo
	12	譚姜美珠女士 Mrs. TAM KEUNG May Chu, Winnie
	13	曾裕女士 Mdm. TSANG Yue, Joyce
	14	彭少衍先生 Mr. PANG Siu Hin
	15	李鏊發先生 Mr. LEE Yuk Fat
	16	杜玉鳳女士 Mdm. TO Yuk Fung
	17	趙瑤女士 Mdm. CHIU Yeal

總理 Directors	18	袁振寧先生 Mr. YUEN Chun Ning
	19	蔣佳良先生 Mr. CHIANG Kai Leung, Larry
	20	林群女士 Mdm. LAM Kwan, Linda
	21	歐倩美女士 Mdm. AU Sin Mei, Stella
	22	王嘉恩先生MH Mr. Albert WONG, MH
	23	何嘉杰律師 Mr. Roger HO
	24	吳偉明先生 Mr. NG Wai Ming, Vincent
	25	葉永堂先生 Mr. YIP Wing Tong, Charlie
	26	吳錦青先生 Mr. NG Kam Ching
	27	莫兆光先生 Mr. MOK Siu Kwong, Stanley
	28	劉卉女士 Mdm. LAU Wai, Vivian Shelley
	29	張植廷先生 Mr. CHEUNG Chik Ting
	30	劉熾平先生 Mr. LAU Chi Ping, Martin
	31	陳偉倫先生 Mr. CHEN Wai Lun, Stanley
	32	侯永昌議員MH Mr. HAU Wing Cheong, MH
	33	李柏成博士 Dr. Jim LEE
	34	王劭強博士 Dr. O.Billy WONG

董事局成員介紹



主席
Chairman

湯修齊先生
Mr. TONG Sau Chai, Henry

籍貫 : 廣東順德
Native Province : Shunde, Guangdong

皇后洋行有限公司	行政副總裁	Wong Hau Plastic Works & Trading Co., Ltd.	Executive Vice President
皇后企業（中國）有限公司	行政總裁	Wong Hau Enterprise (China) Ltd.	CEO
黃貿貿易（深圳）有限公司	行政總裁	Wong Hau Trading (Shenzhen) Ltd.	CEO
圓玄學院	副主席	The Yuen Yuen Institute	Vice Chairman
瑪嘉烈及葵涌醫院管治委員會	委員	Princess Margaret & Kwai Chung Hospitals Governing Committee	Committee Member
伊利沙伯中學舊生會	主席	Queen Elizabeth School Old Students' Association	Chairman
香港旭日扶輪社 2006/2007	社長	Rotary Club of Hong Kong Sunrise 2006/2007	President
健康快車	總理	Lifeline Express	Director
微笑行動執行委員會	委員	Operation Smile China Medical Mission	Exco Member
香港道教聯合會	理事	Hong Kong Taoist Association	Director
香港醫療輔助隊	顧問	Auxiliary Medical Service	Consultant
新界總商會	副主席	New Territories General Chamber of Commerce	Vice Chairman
香港公益金新界區百萬行 2010/2012	聯席主席	The Community Chest New Territories Walk 2010/2012	Co-Chairman
荃灣區撲滅罪行委員會 2008/12	委員	Tsuen Wan District Fight Crime Committee 2008/12	Committee Member
荃灣區少年警訊名譽會長會	委員	Tsuen Wan District JPC Hon President Council	Council Member
荃灣東分區委員會 2006/2010	委員	Tsuen Wan East District Committee 2006/2010	Committee Member
荃灣區消防大使會	副主席	Tsuen Wan District Fire Safety Ambassadors Club	Vice Chairman
荃灣區小學校長會	會長	Tsuen Wan District Primary School Heads Association	President
香港教育學院	校董會成員	Hong Kong Institute of Education	Council Member
教育局家校合作委員會	委員	Committee on Home School Cooperation, Education Bureau	Committee Member
懲教署社區參與助更生委員會	委員	Committee for Community Support for Rehabilitated Offenders, Correction Services Dept	Committee Member
保安局監警會 2011/12	觀察員	Independent Police Complaints Council, Security Bureau 2011/12	Observer
人類生殖科技管理局	觀察員	Council on Human Reproductive Technology	Inspector
廣東省韶關市政協	委員	PPCC, Shaoguan City, Guangdong Province	Committee Member
廣東省韶關市	榮譽市民	Shaoguan City, Guangdong Province	Honorary Citizen
美國註冊管理會計師		Certified Management Accountant, USA	



副主席
Vice Chairman

潘德明先生 Mr. POON Tak Ming

籍貫 : 廣東普寧
Native Province : Pu Ning, Guangdong

宏進國際有限公司	董事	Grand Step International Limited	Director
漢明管理有限公司	董事	Hon Ming Consultant & Management Ltd	Director
卓恆國際企業有限公司	董事	China Hope International Enterprises Ltd	Director
新界東獅子會	創會會長	Lions Club of Hong Kong New Territories East	Founding President
香港新界工商業總會	會長	Hong Kong NT Commercial & Industrial General Association	Chairman
香港交通安全隊(特遣署)	分隊指揮官	Hong Kong Road Safety Patrol (Task Force Department)	Section Commander
元朗 / 大埔潮州同鄉會	名譽會長	Yuen Long / Tai Po Chiu Chow Natives Association	Chairman
新界潮人總會	會董	New Territories Chiu Chow Federation Limited	President
中國星火基金會	會員	China Star Light Charity Fund Association	Member
廣州市越秀區政協委員會	委員	Guang Zhou Yuexiu District Committee of G.P.P.C.C.	Member
廣州市越秀區海外聯誼會	常務理事	Guang Zhou Yuexiu District Overseas Friendship Association	Director
江西省海外聯誼會	理事	Jiang Xi Province Overseas Friendship Association	Director
美孚荔灣街坊會有限公司	榮譽會長	Mei Foo Lai Wan Kai Fong Association Ltd.	Honorary President
博愛醫院鄧佩瓊紀念中學	首席校董	POH Tang Pui King Memorial College	Chief School Manager
博愛醫院陳楷紀念中學	首席校董	POH Chan Kai Memorial College	Chief School Manager
博愛醫院八十週年鄧英喜中學	首席校董	POH 80th Anniversary Tang Ying Hei College	Chief School Manager
博愛醫院陳國威小學	首席校董	POH Chan Kwok Wai Primary School	Chief School Manager
博愛醫院管治委員會	主席	Pok Oi Hospital Governing Committee	Chairman
博愛醫院2002/2003,2005/2006,2007/2009	總理	Pok Oi Hospital 2002/2003,2005/2006,2007/2009	Director
博愛醫院2009/2012	副主席	Pok Oi Hospital 2009/2012	Vice Chairman

董事局成員介紹



副主席
Vice Chairman

曾耀祥先生
Mr. TSANG Yiu Cheung

籍貫 : 廣東東莞
Native Province : Dongguan, Guangdong

中國人民政治協商會議重慶市政協	委員	Chongqing Council of The Chinese People's Political Consultative Conference	Member
中國人民政治協商會議北海市政協	委員	Beihai Council of The Chinese People's Political Consultative Conference	Member
東華三院 2006/2008	總理	Tung Wah Group of Hospitals 2006/2008	Director
廣健國際有限公司	董事長	Constant Gain International Ltd	Chairman
Copa Group Co. Ltd.	董事長	Copa Group Co. Ltd.	Chairman
AP Ladies Ltd	董事長	AP Ladies Ltd	Chairman
童裝天地有限公司(香港)	董事長	Kids Wonderland Ltd	Chairman
天永製衣廠有限公司(香港)	董事長	Take Win Garment Factory Ltd.	Chairman
東莞東城廣健製衣廠(中國)	董事長	Constant Gain Knitting Garment Factory, Dongguan	Chairman
博愛醫院陳國威小學2008/2012	校董	POH Chan Kwok Wai Primary School 2008/2012	School Manager
博愛醫院 2006/2010	總理	Pok Oi Hospital 2006/2010	Director
博愛醫院 2010/2012	副主席	Pok Oi Hospital 2010/2012	Vice Chairman



副主席
Vice Chairman

何榮添先生 Mr. HO Wing Tim

籍貫 : 廣東番禺
Native Province : Panyu, Guangdong

中山市寶德房地產發展有限公司	董事長	Zhong Shan Bao De Properties Development Co., Ltd.	Chairman
中山寶德織造整染有限公司	董事長	Zhong Shan Bao De Weaving & Dyeing Co., Ltd	Chairman
政協廣東省中山市委員會2008-2011	政協委員	Zhongsan Committee of the CPPCC 2008-2011	Committee Member
中山市僑資企業商會 2007-2013	副會長	Zhongsan Association of Enterprises with Overseas Chinese Investment 2007-2013	Vice Chairman
中山市城市規劃協會 2007-2015	理事	Zhongsan Urban Planning Association 2007-2015	Director
中山市海外交流協會 2006-2014	理事	The Overseas Exchange Association of Zhong Shan City 2006-2014	Director
中山市工商聯合總會 2007-2016	執行委員會執委	Zhongsan Federation of Industrialists & Businessmen 2007-2016	Committee Member
中山海外聯誼會2005-2012	常務理事	Zhongsan Overseas Friendship Association 2005-2012	Executive Director
中山市房地產業協會2005-2013	理事	Zhongsan City Real Estate Association 2005-2013	Director
中山市沙溪鎮商會2005-2015	副會長		
中山市民眾商會2007-2012	副會長		
廣東省僑商投資企業協會2007-2013	創會會員	Guangdong Overseas Chinese Enterprises Association 2007-2013	Founder Member
廣東省房地產業協會2005-2012	常務理事	Guangdong Real Estate Association 2005-2012	Executive Director
廣州開發區·蘿崗區僑商會2011-2014	理事		
香港中山西區聯誼會	榮譽會長及副主席	Hong Kong Zhongsan Western District Fellowship Association	Honorary President & Vice Chairman
香港中山青年協會	名譽會長	Hong Kong Zhong Shan Youth Association	Honorary President
灣仔中西區工商業聯合會	榮譽會長	Wanchai and Central & Western District Industries and Commerce Association	Honorary President
元朗區健康城市協會有限公司	董事	Yuen Long District Healthy City Association Limited	Director
博愛醫院八十週年鄧英喜中學2008-2012	校董	POH 80th Anniversary Tang Ying Hei College 2008-2012	School Manager
博愛醫院 2007-2010	總理	Pok Oi Hospital 2007-2010	Director
博愛醫院2010-2012	副主席	Pok Oi Hospital 2010-2012	Vice Chairman

董事局成員介紹



副主席
Vice Chairman

黃小雄先生
Mr. WONG Siu Hung

籍貫 : 福建南安
Native Province : Nanan, Fujian

港基工程有限公司	董事	Kong Kei Construction Ltd.	Director
太平洋帆船酒店	董事	Vela Pacific Hotel	Director
蘭花電腦機綉有限公司	董事	Orchid Computer Emb. Ltd.	Director
美蘭製衣機綉有限公司	董事	Mei Lan Garment Emb. Ltd.	Director
香港廣東社團總會 2007-2009	會董	Federation of Hong Kong Guangdong Community Organisations 2007-2009	General Committee
新界東獅子會 2007-2009	副會長	Lions Club of Hong Kong New Territories East 2007-2009	Vice President
仁愛堂 2009-2010	總理	Yan Oi Tong 2009-2010	Director
博愛醫院陳楷紀念中學 2007-2012	校董	POH Chan Kai Memorial College 2007-2012	School Manager
博愛醫院社會服務委員會 2011-2012	主席	POH Social Services Committee 2011-2012	Chairman
博愛醫院 2007-2011	總理	Pok Oi Hospital 2007-2011	Director
博愛醫院 2011-2012	副主席	Pok Oi Hospital 2011-2012	Vice Chairman



副主席
Vice Chairman

吳俊華先生 Mr. James NG

籍貫 : 福建晉江
Native Province : Jinjiang, Fujian

高盛媒體科技有限公司	主席	Ecomax Media Technology Ltd.	Chairman
卓龍集團有限公司	主席	Finedragon Group Ltd.	Chairman
高盛環球貿易有限公司	董事長	Ecomax World Trade Ltd.	Managing Director
A & V Media Technology Ltd.	主席	A & V Media Technology Ltd.	Chairman
Eco-Green Agrochemical Ltd.	主席	Eco-Green Agrochemical Ltd.	Chairman
博愛醫院陳國威小學 2009-2012	校董	POH Chan Kwok Wai Primary School 2009-2012	School Manager
博愛醫院財務及投資委員會 2011-2012	主席	POH Finance Committee 2011-2012	Chairman
博愛醫院 2009-2011	總理	Pok Oi Hospital 2009-2011	Director
博愛醫院 2011- 2012	副主席	Pok Oi Hospital 2011-2012	Vice Chairman

董事局成員介紹



副主席
Vice Chairman

陳李 妮女士
Mrs. CHAN LI Lei

籍貫 : 海南
Native Province : Hainan

The Group Holdings Limited	董事	The Group Holdings Limited	Director
積加行有限公司	董事	Jaguar TC Limited	Director
有機屋有限公司	董事	Organic Lifestyle Limited	Director
無界限國際媒體顧問有限公司	董事	Space International Media Consultant Limited	Director
美孚荔灣街坊會有限公司	榮譽會長	Mei Foo Lai Wan Kai Fong Association Ltd.	Honorary President
香港聖約翰救傷隊荃灣護士支隊	支隊高級副會長	Hong Kong St. John Ambulance	DVSP
博愛醫院陳國威小學2009/2012	校董	POH Chan Kwok Wai Primary School 2009/2012	School Manager
亞太婦女協會	主席	Asia Pacific Lady's Corporation Company Limited	Chairman
青年議會	副主席	Youth Council	Vice - Chairman
博愛醫院2009/2011	總理	Pok Oi Hospital 2009/2011	Director
博愛醫院2011/2012	副主席	Pok Oi Hospital 2011/2012	Vice-Chairman



總理
Director

劉石達先生
Mr. LAU Shek Tat, Simon

籍貫 : 廣東番禺
Native Province : Panyu, Guangdong

嘉宏航運有限公司	顧問	Cargo Services Far East Limited	Consultant
深圳嘉捷運國際貨運代理有限公司	董事	CJ Shipping (China) Limited	Director
宏天拖運有限公司	董事長	Skytruck Transportation Limited	Managing Director
政協廣東省陽江市委員會	政協委員	Yangjiang Committee of the CPPCC	Committee Member
博愛醫院2004/2012	總理	Pok Oi Hospital 2004/2012	Director



總理
Director

簡陳擷霞女士
Mrs. KAN CHAN Kit Har, Josephine S. S. St. J.

籍貫 : 廣東番禺
Native Province : Panyu, Guangdong

浩盟投資有限公司	董事	Whole Safe Investments Ltd.	Director
實運集團有限公司	企業傳訊部經理	Set Win Holding Ltd.	Corporate Communications Manager
香港聖約翰救傷隊	聯隊副會長	St. John Ambulance Brigade, Hong Kong	Corps Vice President
博愛醫院鄧佩瓊紀念中學2009/2012	校董	POH Tang Pui King Memorial College 2009/2012	School Manager
博愛醫院2004/2012	總理	Pok Oi Hospital 2004/2012	Director

董事局成員介紹



總理
Director

梁天富先生
Mr. LEUNG Tin Fu, Eddie

籍貫 : 廣東順德
Native Province : Shunde, Guangdong

訊通展覽公司	董事總經理	Paper Communication Exhibition Services	Managing Director
訊通出版有限公司	董事長	Paper Communication Publications Ltd.	President
訊通廣告印刷	董事長	Paper Communication Promotion Services Centre	President
天津市政協	委員	Tianjin CPPCC	Committee Member
博愛醫院鄧瓊瓊紀念中學2009/2012	校董	POH Tang Pui King Memorial College 2009/2012	School Manager
博愛醫院2006/2012	總理	Pok Oi Hospital 2006/2012	Director



總理
Director

鄧慶治先生
Mr. TANG Hing Chee, Mingo

籍貫 : 廣東寶安
Native Province : Baoan, Guangdong

佳能香港有限公司	高級副總裁	Canon Hong Kong Co. Ltd.	Senior Vice President
香港離島扶輪社 2001-2002	社長	Rotary Club of Channel Islands 2001-2002	President
香港攝影器材進口商會 1997-1998	會長	The Association of Hong Kong Photographic Equipment Importers Limited 1997-1998	Chairman
天水圍飛馬足球會有限公司2008-2010	副主席	TSW Pegasus Football Team 2008-2010	Vice-Chairman
博愛醫院陳楷紀念中學2008-2012	校董	POH Chan Kai Memorial College 2008-2012	School Manager
博愛醫院 2004-2007, 2008-2012	總理	Pok Oi Hospital 2004-2007, 2008-2012	Director



總理
Director

譚姜美珠女士
Mrs. TAM KEUNG May Chu, Winnie

籍貫 : 廣東寶安
Native Province : Baoan, Guangdong

國榮譚氏企業有限公司	副董事長	Kwok Wing Tam's Enterprises Ltd	Vice-Chairman
國榮參茸藥材行	股東	Kwok Wing Gin-seng & Herb Co.	Partnership
美孚威煌餐廳有限公司	董事	Mei Foo King's Restaurant Ltd	Director
國榮地產發展有限公司	副董事長	Kwok Wing Pty Ltd	Vice-Chairman
立成澳洲投資有限公司	副董事長	Lappson Australia Ltd	Vice-Chairman
美孚荔灣街坊會有限公司	副理事長	Mei Foo Lai Wan Kai Fong Assn. Ltd	Vice-Chairman
九龍總商會	副監事長	Kowloon Chamber of Commerce	Vice-Chairman of Supervisory Council
博愛醫院八十週年鄧英喜中學2009/2012	校董	POH 80th Anniversary Tang Ying Hei College 2009/2012	School Manager
博愛醫院 2008/2012	總理	Pok Oi Hospital 2008/2012	Director



總理
Director

曾裕女士
Mdm. TSANG Yue, Joyce

籍貫 : 廣東紫金
Native Province : Zijin, Guangdong

現代美容控股有限公司	主席及 首席執行官
身心美慈善基金	創辦人及主席
美容專家國際學院	創辦人及院長
香港中華廠商聯合會	其他服務業委員會 會主席
福布斯亞洲頂尖企業200強 2007/2008	
香港公益金主席大獎2005/2006	
世界傑出青年華商2011	
APEA「年度女企業家」2011	
博愛醫院陳楷紀念中學2009/2012	校董
博愛醫院2009/2012	總理

董事局成員介紹



總理
Director

彭少衍先生
Mr. PANG Siu Hin

籍貫 : 廣東潮州
Native Province : Chaozhou, Guangdong

衍生集團控股有限公司	行政總裁	Hin Sang Group Holding Limited	CEO
衍生行有限公司	董事總經理	Hin Sang Hong Company Limited	Managing Director
中國人民政治協商會議揭陽市委員會	常務政協	The Chinese People's Political Consultative Conference, Jieyang Province PRC	Standing Committee
中國人民政治協商會議雲浮市委員會	政協委員	The Chinese People's Political Consultative Conference, Yunfu Province PRC	Member
元朗區消防安全大使名譽會長會	名譽會長	Yuen Long District Fire Safety Ambassador Honorary President Committee	Honorary President
元朗區少年警訊名譽會長會	名譽會長	Yuen Long District Junior Police Calls Honorary President Committee	Honorary President
秀茂坪區少年警訊名譽會長會	名譽會長	Sau Mau Ping District Junior Police Calls Honorary President Committee	Honorary President
博愛醫院鄧佩瓊紀念中學2010/2012	校董	POH Tang Pui King Memorial College 2010/2012	School Manager
博愛醫院2009/2012	總理	Pok Oi Hospital 2009/2012	Director



總理
Director

李銜發先生
Mr. LEE Yuk Fat

籍貫 : 廣東
Native Province : Guangdong

民惠食品有限公司	董事長	Volk Favor Food Limited	Board Chairman
灣仔中西區工商業聯合會	常務會長	Wanchai and Central & Western District Industries and Commerce Association	Deputy President
油尖旺工商聯會	會長	The Association of Industries and Commerce of Yaumatei Tsimshatsui Mongkok Ltd	President
香港警務處少年警訊名譽會長會	名譽會長	Central District Junior Police Call Honorary President Council	Honorary President
香港政府醫療輔助隊	總部縱隊顧問	HKSAR Auxillary Medical Service	Hon Advisor Headquarters Column
	西貢區首席顧問		Chief Advisor, Sai Kung District
	銀樂隊名譽顧問		Honorary Advisor, AMS Band
博愛醫院八十週年鄧英喜中學2010/2012	校董	POH 80th Anniversary Tang Ying Hei College 2010/2012	School Manager
博愛醫院教育服務委員會2011/2012	主席	POE Education Services Committee 2011/2012	Chairman
博愛醫院2010/2012	總理	Pok Oi Hospital 2010/2012	Director



總理
Director

杜玉鳳女士 Mdm. TO Yuk Fung

籍貫 : 福建
Native Province : Fujian

天行集團	董事長	I-SKY GROUP	Managing Director
柬埔寨—國家建設貢獻金質勳章	受勳人	Medal of Honour Cambodia	Recipient
新界總商會	常務董事	New Territories General Chamber Of Commerce	Executive Director
新界社團聯會	名譽會長	New Territories Association of Societies	Honourable President
新界社團首長聯誼會	副主席	New Territories Chairman of Societies, Fraternal Association Limited	School Manager
香港新界工商業總會元朗分會	會長	Hong Kong New Territories Commercial & Industrial General Association Limited Yuen Long Branch	President
新界扶輪社	社員	Rotary Club of New Territories	Rotarian
中國國情研習促進會	理事	Association of China Trend Studies (HK)	Committee Member
灣仔體育總會	榮譽會長	Wan Chai Sports Federation	Honourable President
浩洋青年商會	榮譽會長	Ocean Junior Chamber	Honourable President



總理
Director

趙瑤女士 Mdm. CHIU Yeal, Icy

籍貫 : 廣東潮陽
Native Province : Chaoyang, Guangdong

愛沙貝國際有限公司	主席		
天一國際(地產)發展有限公司	行政總裁		
華大信貸財務有限公司	行政總裁		
中華人民共和國廣西省桂平市2003/2010	政協委員		
中華人民共和國廣西馬山縣1999/2003	政協委員		
香港北九龍獅子會 2007/2008	會長		
香港廣西同鄉會 2007/2009	榮譽會長		
大埔和富足球會 2007/2009	榮譽副會長		
博愛醫院八十週年鄧英喜中學2011-2012	校董	Pok Oi Hospital 80th Anniversary Tang Ying Hei College 2011-2012	School Manager
博愛醫院 2010-2012	總理	Pok Oi Hospital 2010-2012	Director

董事局成員介紹



總理
Director

袁振寧先生
Mr. YUEN Chun Ning, CN

籍貫 : 廣東新會
Native Province : Xinhui, Guangdong

縱橫旅遊有限公司	業務顧問	Package Tours (Hong Kong) Ltd.	Business Consultant
翱翔旅遊有限公司	董事	Worldwide Package Travel Service Ltd	Director
香港旅遊業議會2010/2012	出外旅遊委員會委員	Travel Industry Council of Hong Kong 2010/2012	Outbound Committee
劍橋之友香港有限公司	會員	The Friends of Cambridge University in Hong Kong	Member
博愛醫院鄧佩瓊紀念中學2011/2012	校董	POH Tang Pui King Memorial College 2011/2012	School Manager
博愛醫院2010/2012	總理	Pok Oi Hospital 2010/2012	Director



總理
Director

蔣佳良先生
Mr. CHIANG Kai Leung, Larry

籍貫 : 福建
Native Province : Fujian

國際金融資本集團有限公司	行政總裁	International Finance Capital Group Limited	CEO
美國友邦保險有限公司	香港區域總監	AIA	HK District Director
香港青少年文化藝術發展協會	創會主席	Hong Kong Youth Culture & Art Development Association	Founding Chairman
2011全港青少年禁毒唱作大賽籌委會	主席	2011 Hong Kong Anti-Drugs Singing Contest Organizing Committee	Chairman
第一屆獅子山青年商會青年領袖2007	得獎者	1st Lion Rock Junior Chamber Young Leadership 2007	Awardee
第38及39屆仁濟醫院董事局2005-2007	總理	38th and 39th Yan Chai Hospital Board 2005-2007	Director
公益金公益之友屯門區2004-2006	副主席	Friends of the Community Chest Tuen Mun District 2004-2006	Vice Chairman
福建希望工程 2005-2007	董事	The Hong Kong Fujian Charitable Education Fund 2006-2008	Director
博愛醫院鄧佩瓊紀念中學2011-2012	校董	POH Tang Pui King Memorial College 2011-2012	School Manager
博愛醫院2010-2012	總理	Pok Oi Hospital 2010-2012	Director



總理
Director

林群女士 Mdm. LAM Kwan

籍貫 : 山東青島
Native Province : Qingdao, Shandong

榮豐聯合控股有限公司	行政總裁兼執行董事	Great Harvest Maeta Group Holdings Limited	CEO & Executive Director
榮豐(集團)控股有限公司	董事	Great Harvest (Holdings) Ltd	Director
融豐礦業澳門離岸商業服務有限公司	董事	Top Gains Minerals Marco Commercial Offshore Limited	Director
Adex Mining Inc.	代理首席執行官及總裁	Adex Mining Inc.	Interim CEO & President
香港能源礦產聯合會	會董	HK Energy and Minerals United Associations	Director
香港董事學會	資深會員	The Hong Kong Institute of Directors	Fellow Member
博愛醫院2010/2012	總理	Pok Oi Hospital 2010/2012	Director
博愛醫院八十周年鄧英喜中學2011/2012	校董	POH 80th Anniversary Tang Ying Hei College 2011/2012	School Manager



總理
Director

歐倩美女士 Mdm. AU Sin Mei, Stella

籍貫 : 廣東中山
Native Province : Zhongshan, Guangdong

		Smart Hill Enterprises Limited	Director
仁愛堂 2009-2011	總理		
香港聖約翰救傷隊 2006-2011	支隊副會長		
博愛醫院八十週年鄧英喜中學 2011-2012	校董		
博愛醫院2006-2009, 2011-2012	總理		

董事局成員介紹



總理
Director

王嘉恩先生MH
Mr. Albert WONG, MH

籍貫 : 福建安海
Native Province : Anhai, Fujian

東源大地有限公司	總裁	Eastern Worldwide Co., Ltd.	President
四川省政治協商委員會	委員	Chinese People's Political Consultative Conference - Sichuan Province	Committee Member
2004 香港十大傑出青年		Ten Outstanding Young Persons 2004	
香港物流協會	名譽會長	Hong Kong Logistics Association	Honorable President
香港貨船業總商會	名譽會長	Hong Kong Cargo - Vessel Traders' Association	Honorary Chairman
香港菁英會	副秘書長	The Youth Elites Group	Vice Secretary
新界青年聯會	名譽會長	Federation of New Territories Youth	Honorary Chairman
香港女童軍南區分會 2010 - 2012	會長	The Hong Kong Girl Guides Southern District Association 2010 - 2012	President
灣仔民政事務處 - 灣仔區青年活動委員會 2011 - 2013	委員	Home Affairs Department - Wan Chai District Youth Programme 2011- 2013	Committee Member
博愛醫院2007-2008, 2011-2012	總理	Pok Oi Hospital 2007-2008, 2011-2012	Director



總理
Director

何嘉杰律師
Mr. Roger HO

籍貫 : 廣東開平
Native Province : Kaiping, Guangdong

寶德揚律師行	合夥人	Boughton Peterson Yang Anderson	Partner
北京市中倫律師事務所	合夥人	Beijing Zhong Lun Law Firm	Partner
博愛醫院陳楷紀念中學2011-2012	校董	POH Chan Kai Memorial College 2011-2012	School Manager
博愛醫院 2007-2008, 2011-2012	總理	Pok Oi Hospital 2007-2008, 2011-2012	Director



總理
Director

吳偉明先生
Mr. NG Wai Ming, Vincent

籍貫 : 廣東恩平
Native Province : Enping, Guangdong

萬利洋行有限公司	董事總經理		
國際扶輪3450地區 2006-2007	助理總監		
香港旭日扶輪社 1999-2000, 2004-2005	社長		
廣東省韶關市乳源縣政協委員	政協		
新界總商會	常務董事		
和富社會企業	項目主席		
香港國際培幼會幹事	召集人		
香港環保運動委員會	小組委員		
博愛醫院陳國威小學 2011-2012	校董	POH Chan Kwok Wai Primary School 2011-2012	School Manager
博愛醫院 2011-2012	總理	Pok Oi Hospital 2011-2012	Director



總理
Director

葉永堂先生
Mr. YIP Wing Tong, Charlie

籍貫 : 廣東東莞
Native Province : Dongguan Guangdong

屯門醫院管治委員會 2012-2013	委員	Tuen Mun Hospital Governing Committee, 2012-2013	Committee Member
北區醫院管治委員會 2010-2013	委員	North District Hospital Governing Committee 2010-2013	Committee Member
博愛醫院管治委員會 2011-2012	委員	Pok Oi Hospital Governing Committee 2011-2012	Committee Member
北區醫院慈善信託基金籌款顧問委員會 2010-2011	委員	North District Hospital Charitable Foundation Fund Raising Advisory Committee 2010-2011	Committee Member
北區醫院復康商店管理委員會	委員	North District Hospital Rehabilitation Shop Management Committee	Committee Member
香港病人互助組織聯盟 2009-2013	委員	Hong Kong Alliance for Patients' Organizations 2009-2013	Committee Member
香港肝臟移植協康會 2007-2013	委員	Hong Kong Liver Transplant Patients' Association 2007-2013	Committee Member
國際扶輪3450地區 2011-2013	區副秘書長	Rotary International District 3450 (Hong Kong, Macau and Mongolia) 2011-2013	District Deputy Secretary
香港旭日扶輪社 2009-2010	社長	Rotary Club of Hong Kong Sunrise 2009-2010	President
博愛醫院 2011-2012	總理	Pok Oi Hospital 2011-2012	Director

董事局成員介紹



總理
Director

吳錦青先生
Mr. NG Kam Ching

籍貫 : 廣東深圳
Native Province : Shenzhen, Guangdong

錦創發展有限公司	董事長	Kingchamp Development Ltd.	Chairman
新世紀表行	董事長	Sun Century Watches Ltd.	Chairman
深圳寶安觀蘭同鄉會	榮譽會長		
博愛醫院2011/2012	總理	Pok Oi Hospital 2011/2012	Director



總理
Director

莫兆光先生
Mr. MOK Siu Kwong, Stanley

籍貫 : 廣東順德
Native Province : Shunde, Guangdong

資訊推廣有限公司	董事總經理	Urban Media Limited	Managing Director
金大班飲食集團有限公司	常務董事	Honest Pro (Holdings) Ltd.	Executive Director
馬鞍山高科磁性材料有限公司	常務董事	Maanshan Gaoke Magnetic Material Co., Ltd.	Executive Director
澳門政府旅遊局 (香港代表)	總經理	Macau Government Tourist Office Representative in Hong Kong	General Manager
香港旭日扶輪社1993-94, 2003-04	社長	Rotary Club of Hong Kong Sunrise 1993-94, 2003-04	President
香港董事學會	理事	HK Institute of Directors Council	Member
中國韶關市乳源縣政協	委員	The Chinese People's Political Consultative Conference, RuYuan Country, Shao Guan City, Guang Dong Province	Member
鐘聲慈善社	董事	Chung Sing Benevolent Society	Director
新界總商會	常務董事	New Territories General Chamber of Commerce	Executive Director
博愛醫院 2011-2012	總理	Pok Oi Hospital 2011-2012	Director



總理
Director

劉卉女士 Mdm. LAU Wai, Vivian Shelley

籍貫 : 廣東番禺
Native Province : Panyu, Guangdong

深圳嘉捷運國際貨運代理有限公司	董事	CJ Shipping (China) Limited	Director
宏天拖運有限公司	董事	Skytruck Transportation Ltd.	Director
廣州市海珠區政協港澳委員會	委員	The Chinese People's Consultative Conference Guangzhou Haizhu City	Committee Member
廣州市海珠海外聯誼會	副秘書長	Guangzhou Haizhu Overseas Friendship Liaison Association	Vice-Secretary
陽江市僑界青年聯合會	副會長	Hong Kong Yang Jiang Merchants and Workers Association	Vice Chairman
屯門區少年警訊	名譽會長	Tuen Mun District Junior Police Council	Honorary President
博愛醫院鄧佩瓊紀念中學2011/2012	校董	Pok Oi Tang Pui King Memorial College 2011/2012	School Manager
博愛醫院 2011/2012	總理	Pok Oi Hospital 2011/2012	Director



總理
Director

張植廷先生 Mr. CHEUNG Chik Ting

籍貫 : 潮安
Native Province : Chaoan

七海塑膠有限公司	CEO	Seven Seas Plastic Fty Ltd.	CEO
Quantum Lighting Products Limited	CEO	Quantum Lighting Products Limited	CEO
Bon Bon Development Ltd.	CEO	Bon Bon Development Ltd.	CEO
HKWICA 2011-2012	常務會董	HKWICA 2011-2012	Director
博愛醫院 2011-2012	總理	Pok Oi Hospital 2011-2012	Director

董事局成員介紹



總理
Director

劉熾平先生
Mr. LAU Chi Ping, Martin

籍貫 : 廣東
Native Province : Guangdong

騰訊控股有限公司	總裁	Tencent Holdings Limited	President
英利天威新能源有限公司	獨立董事	Yingli Green Energy Holding Co., Ltd.	Independent Director
博愛醫院 2011-2012	總理	Pok Oi Hospital 2011-2012	Director



總理
Director

陳偉倫先生
Mr. CHEN Wai Lun, Stanley

籍貫 : 廣東三水
Native Province : Sanshui, Guangdong

弘山(集團)有限公司	執行董事
香港菁英會	會員
香港菁英會：社會民生研究會	司庫
中國和平統一促進會香港總會	理事
江西省青年聯合會	港區特邀委員
桂港青年交流促進會	常務會董
贛港台青年交流促進會	副秘書長
九龍西區扶輪社	理事
博愛醫院2011/2012	總理



總理
Director

侯永昌議員MH Mr. HAU Wing Cheong, MH

籍貫 : 廣東南海
Native Province : Nanhai, Guangdong

香港特首選舉委員會	選舉委員	Hong Kong Chief Executive Election Committee	Member
油尖旺區議會	議員	Yau Tsim Mong District Council Committee	Member
廣東省清遠市政協	委員	Guangdong Province Qingyuan City Committee	Member
中國人民大學哲學系	客座教授	School of Philosophy, Renmin University of China	Visiting Professor
中國人民大學經濟系兼職	研究員	School of Economics, Renmin University of China Part-time	Researcher
油尖旺北分區委員會	主席	Yau Tsim Mong North Area Committee	Chairman
旺角區少年警訊名譽會長會	會長	Mong Kok District Junior Police Call Honorary President Council	President
旺角區文娛康樂體育會	副主席	Mong Kok District Cultural, Recreational and Sports Association	Vice Chairman
香港道教聯合會	副主席	The Hong Kong Taoist Association	Vice Chairman
旺角街坊會	會長	Mong Kok Kai Fong Association	President



總理
Director

李柏成博士 Dr. Jim LEE

籍貫 : 廣東
Native Province : Guangdong

中歐(遠東)集團	主席	SSI Holding (Far East) Ltd.	Chairman
廣東金莎大酒店	主席	Hotel De Sense, Guangdong	Chairman
廣東景順農牧發展有限公司	主席	Kingston Agricultural Farm Ltd., Guangdong	Chairman
上海解放軍455醫院美和整形外科激光中心	副主席	Shanghai Meihe Plastic Surgery & Laser Treatment Ctr.	Vice Chairman
江西師範大學	客座教授	Teacher's University of Jiangxi	Visiting Professor
陝西省寶雞市	榮譽市民	Baoji City of Jiangxi Province	Hon. Citizen
江西省吉安市	榮譽市民	Ji An City of Shanxi Province	Hon. Citizen
世界華人協會	副主席	United World Chinese Association	Vice Chairman
香港跆拳道協會	副會長	Hong Kong Taewondo Association	Vice Chairman
中國小姐(2010/2013)香港賽區	會長	Miss China Pageant (2010/2013), H.K. Region	President

董事局成員介紹



總理
Director

王劭強博士
Dr. O. Billy WONG

籍貫 : 福建福州
Native Province : Fuzhou, Fujian

環球屋宇工程顧問有限公司	主席	Universal Housing Engineering Consultants Ltd.	Chairman
環球屋宇建築工程有限公司	主席	Universal Housing Construction Engineering Ltd.	Chairman
金富行企業有限公司	董事長	Goldmaster Enterprise Ltd.	Director
澤榮發展有限公司	董事長	Profit Win Development Ltd.	Director
展升國際有限公司	董事長	Cheer Raise International Ltd.	Director
廣東省陽江市第六屆2012/2017	政協委員	The 6th Commissar of the Chinese People's Political Consultative Conference (CPPCC) of Yang Jiang City, Canton Province 2012/2017	CPPCC
中國香港柔道總會	名譽會長	The Judo Association of Hong Kong, China	Honorary President
香港跆拳道協會	名譽副主席	H.K. Taekwondo Association	Hon. Deputy Chairman
福建省福州大學	名譽顧問	Fuzhou Province, Fuzhou University	Honorary Advisors
博愛醫院2011/2012	總理	Pok Oi Hospital 2011-2012	Director

辛卯年第六十二屆屬下學校法團校董會

鄧佩瓊紀念中學

校 監:	鄧英喜太平紳士	
榮譽首席校董:	湯修齊先生	
辦學團體校董:	彭少衍先生	簡陳擷霞女士
	袁振寧先生	梁天富先生
	蔣佳良先生	劉卉女士
替代辦學團體校董:	梁國源先生	

陳 楷紀念中學

校 監:	陳徐鳳蘭女士	
榮譽首席校董:	湯修齊先生	
辦學團體校董:	潘德明先生	曾 裕女士
	黃小雄先生	王嘉恩先生MH
	鄧慶治先生	何嘉杰律師
替代辦學團體校董:	鄺國光先生	

八十週年鄧英喜中學

校 監:	鄧英喜太平紳士	
榮譽首席校董:	湯修齊先生	
辦學團體校董:	何榮添先生	趙瑤女士
	譚姜美珠女士	林群女士
	李鏊發先生	歐倩美女士
替代辦學團體校董:	梁國源先生	

陳國威小學

校 監:	陳徐鳳蘭女士	
榮譽首席校董:	湯修齊先生	
辦學團體校董:	曾耀祥先生	吳偉明先生
	吳俊華先生	葉永堂先生
	陳李 妮女士	
替代辦學團體校董:	鄺國光先生	

辛卯年第六十二屆屬下五所幼稚園 幼兒中心校董會

陳潘佩清紀念幼稚園 幼兒中心
 陳徐鳳蘭幼稚園 幼兒中心
 朱國京夫人紀念幼稚園 幼兒中心
 施淑鎮幼稚園 幼兒中心
 任永賢夫人幼稚園 幼兒中心

校 監:	李鏊發先生			
榮譽首席校董:	湯修齊先生	譚姜美珠女士	林 群女士	劉 卉女士
辦學團體校董:	黃小雄先生	杜玉鳳女士	何嘉杰律師	陳偉倫先生
	陳李 妮女士	趙 瑤女士	張植廷先生	
	簡陳擷霞女士	歐倩美女士	劉熾平先生	
替代辦學團體校董:	鄺國光先生	梁國源先生		

歷屆主席芳名

歲次庚申（1920-21年）鄧璧如	歲次壬辰（1952-53年）趙聿修	歲次壬戌（1982-83年）柯利德
歲次辛酉（1921-22年）鄧焯堂	歲次癸巳（1953-54年）趙聿修	歲次癸亥（1983-84年）李惠光
歲次壬戌（1922-23年）鄧足彬	歲次甲午（1954-55年）楊永康	歲次甲子（1984-85年）鄧兆棠
歲次癸亥（1923-24年）伍醒遲	歲次乙未（1955-56年）楊永康	歲次乙丑（1985-86年）梁安福
歲次甲子（1924-25年）鄧焯堂	歲次丙申（1956-57年）楊永康	歲次丙寅（1986-87年）劉昌
歲次乙丑（1925-26年）伍醒遲	歲次丁酉（1957-58年）程振球	歲次丁卯（1987-88年）鄭海泉
歲次丙寅（1926-27年）鄧焯堂	歲次戊戌（1958-59年）程振球	歲次戊辰（1988-89年）朱世熙
歲次丁卯（1927-28年）盛連光	歲次己亥（1959-60年）程振球	歲次己巳（1989-90年）王德渭
歲次戊辰（1928-29年）鄧伯裘	歲次庚子（1960-61年）程振球	歲次庚午（1990-91年）鄧英業
歲次己巳（1929-30年）伍礪石	歲次辛丑（1961-62年）周有	歲次辛未（1991-92年）陳國威
歲次庚午（1930-31年）林煥墀	歲次壬寅（1962-63年）鄺國理	歲次壬申（1992-93年）鄧英喜
歲次辛未（1931-32年）蔡寶田	歲次癸卯（1963-64年）甘光孝	歲次癸酉（1993-94年）蕭炎坤
歲次壬申（1932-33年）伍心泉	歲次甲辰（1964-65年）陳泰	歲次甲戌（1994-95年）李家松
歲次癸酉（1933-34年）鄧伯裘	歲次乙巳（1965-66年）鄧英奇	歲次乙亥（1995-96年）蘇邦俊
歲次甲戌（1934-35年）沈冠南	歲次丙午（1966-67年）梁省德	歲次丙子（1996-97年）王東昇
歲次乙亥（1935-36年）伍耀雲	歲次丁未（1967-68年）馬紹章	歲次丁丑（1997-98年）王基源
歲次丙子（1936-37年）黃耀東	歲次戊申（1968-69年）梁哲若	歲次戊寅（1998-99年）簡浩秋
歲次丁丑（1937-38年）顏鏡海	歲次己酉（1969-70年）趙不弱	歲次己卯（1999-00年）蕭成財
歲次戊寅（1938-39年）余焯生	歲次庚戌（1970-71年）黃學儀	歲次庚辰（2000-01年）王振聲
歲次己卯（1939-40年）黃熾普	歲次辛亥（1971-72年）蔡準	歲次辛巳（2001-02年）曾元鴻
歲次庚辰（1940-41年）霍仁生	歲次壬子（1972-73年）鄭任安	歲次壬午（2002-03年）黃啟泰
歲次辛巳至乙酉(1941至1945年) (第二次世界大戰香港淪陷 院務停頓)	歲次癸丑（1973-74年）古道誠	歲次癸未（2003-04年）陳振彬
歲次丙戌（1946-47年）鄧伯裘	歲次甲寅（1974-75年）張錦鴻	歲次甲申（2004-05年）張伍翠瑤
歲次丁亥（1947-48年）鄧伯裘	歲次乙卯（1975-76年）劉皇發	歲次乙酉（2005-06年）葉曜丞
歲次戊子（1948-49年）黃子律	歲次丙辰（1976-77年）鄧文燮	歲次丙戌（2006-07年）王惠棋
歲次己丑（1949-50年）趙聿修	歲次丁巳（1977-78年）蔡國楨	歲次丁亥（2007-08年）林建康
歲次庚寅（1950-51年）趙聿修	歲次戊午（1978-79年）黃源章	歲次戊子（2008-09年）藍國慶
歲次辛卯（1951-52年）趙聿修	歲次己未（1979-80年）楊晉培	歲次己丑（2009-10年）潘兆文
	歲次庚申（1980-81年）梁水發	歲次庚寅（2010-11年）黃帆風
	歲次辛酉（1981-82年）黎錦文	歲次辛卯（2011-12年）湯修齊

辛卯年第六十二屆董事局永遠顧問

陳泰先生

鄧英奇太平紳士

梁省德BBS太平紳士

黃學儀先生

鄭任安先生

張錦鴻先生

劉皇發GBM, GBS
太平紳士

楊晉培先生

梁水發太平紳士

黎錦文先生

柯利德先生

鄧兆棠SBS太平紳士

梁安福太平紳士

鄭海泉先生

王德渭先生 MH

鄧英業先生

陳國威太平紳士

鄧英喜太平紳士

蕭炎坤博士SBStJ

李家松太平紳士

蘇邦俊先生

王東昇太平紳士

王基源(王東源)先生
SBStJ

簡浩秋先生MH

蕭成財先生MH

王振聲博士MH, SBStJ

曾元鴻先生MH

黃啟泰先生MH

陳振彬SBS太平紳士

張伍翠瑤博士

葉曜丞先生MH

王敏馨女士

王惠棋先生MH

林建康律師MH

藍國慶先生MH

潘兆文先生MH

陳國超博士MH太平紳士

黃帆風先生 MH

辛卯年第六十二屆董事局當年顧問

張德貴先生

林賢奇先生

韓世灝博士

陳明耀先生

周啟榮先生

辛卯年第六十二屆董事局名譽顧問

尹錦滔先生

方正GBS太平紳士

方潤華SBS太平紳士

王少強先生SBS, J, BH

王津BBS太平紳士

王國強博士SBS太平紳士

王敏剛BBS太平紳士

王敏超太平紳士

王華生先生

王德仁先生BH

王賜豪醫生SBS, BBS太平紳士

石禮謙SBS太平紳士

任永賢先生

何鴻燊博士大紫荊勳賢GBS

何鏡波先生

吳仕福SBS太平紳士

吳清輝教授GBS

吳榮基先生CstJ

李紹鴻教授SBS太平紳士

李德康MH太平紳士

李樹輝SBS太平紳士

沈祖堯教授SBS

周厚澄GBS太平紳士

周奕希議員BBS太平紳士

周福添教授

林貝聿嘉GBS太平紳士

林偉強SBS太平紳士

林國興太平紳士

林順潮教授太平紳士

林漢武律師

邱全先生BBS MH

胡曉明BBS太平紳士

韋國洪SBS太平紳士

唐偉章教授太平紳士

孫啟昌BBS, MH太平紳士

徐立之教授GBS太平紳士

殷國榮律師

馬梓才先生

康寶駒律師

張肖鷹先生

張炳良教授GBS太平紳士

張偉麟醫生太平紳士

張德熙先生

張學明議員GBS太平紳士

曹紹偉先生

梁志祥BBS, MH太平紳士

梁智仁教授SBS太平紳士

莊金寧博士MH

郭位教授太平紳士

陳文佑先生

陳玉樹教授BBS太平紳士

陳宇齡先生

陳有慶博士GBS太平紳士

陳炳煥SBS太平紳士BH

陳智思GBS太平紳士

陳新滋教授

陳繁昌教授

單仲偕SBS太平紳士

曾鈺成議員GBS太平紳士

湯偉奇先生BBS, MH

程國灝先生

黃以謙醫生

黃宏發太平紳士

黃定光議員BBS太平紳士

黃松泉BBS太平紳士

楊勵賢女士BH

葉國謙議員GBS太平紳士

葉滿華BBS太平紳士

甄錫榮醫生

趙振邦博士太平紳士

鄭俊平太平紳士

鄧國威太平紳士

鄧國綱BBS, MH太平紳士

鍾港武太平紳士

簡松年律師BBS太平紳士

簡福飴律師SBS

嚴元浩SBS太平紳士

蘇振顯先生

蘇開鵬BBS太平紳士

歷屆總理聯誼會 第四十三屆執行委員會

永遠會長

梁省德
MBE,BBS,JP

鄭任安先生

李家松OstJ.
太平紳士

永遠榮譽會長

王德潤先生MH

蕭炎坤博士SBStJ.

蕭成財先生MH

王振聲博士
MH, SBStJ.

黃啟泰先生MH

永遠名譽會長

鄭科先生

陳保生先生

陳錦福先生

楊勵賢女士BH

鄧煜坤先生

王少強SBStJ.BH

林照權先生

潘德明先生

當年會長

彭啟明先生

湯修齊先生

主席

蘇淥銘先生

副主席

吳榮基CStJ.

鍾就華先生

王賜豪醫生BBS
SBS太平紳士

黃小雄先生

蕭文豪律師

葉曜丞MH

黃志源先生

潘兆文MH

游樹登先生

黃帆風MH

李銓發先生

周啟榮先生

總 理

劉皇發GBM, GBS
太平紳士

鄧兆棠SBS
太平紳士

鄧英喜太平紳士

蘇邦俊先生

簡浩秋MH

張伍翠瑤博士

王敏馨女士

林建康律師MH

藍國慶MH

陳國超博士MH
太平紳士

黎永良先生

黃紹開先生

梁淑莊律師

潘新標先生

陳顯升先生

孫蔡吐媚女士

黃嘉謀醫生

郭紀文先生

任永賢太平紳士

汪明荃女士SBS

趙美寶女士

林國興太平紳士

冼國林先生

鄧坤盛先生

韓世灝博士

陳鴻基博士MBE
太平紳士

楊少偉OstJ.MH
太平紳士

陳立漢先生

張德熙先生

陳耀雄先生

梁浩龍先生

曾耀祥先生

何榮添先生

吳俊華先生

陳李 妮女士

劉石達先生

簡陳擲霞女士

梁天富先生

鄧慶治先生

譚姜美珠女士

曾 裕女士

彭少衍先生

杜玉鳳女士

趙 瑤女士

袁振寧先生

蔣佳良先生

林 群女士

歐倩美女士

王嘉恩MH

何嘉杰律師

吳偉明先生

葉永堂先生

吳錦青先生

莫兆光先生

劉 卉女士

張植廷先生

劉熾平先生

陳偉倫先生

侯永昌議員MH

李柏成博士

王勁強博士

委員會架構圖

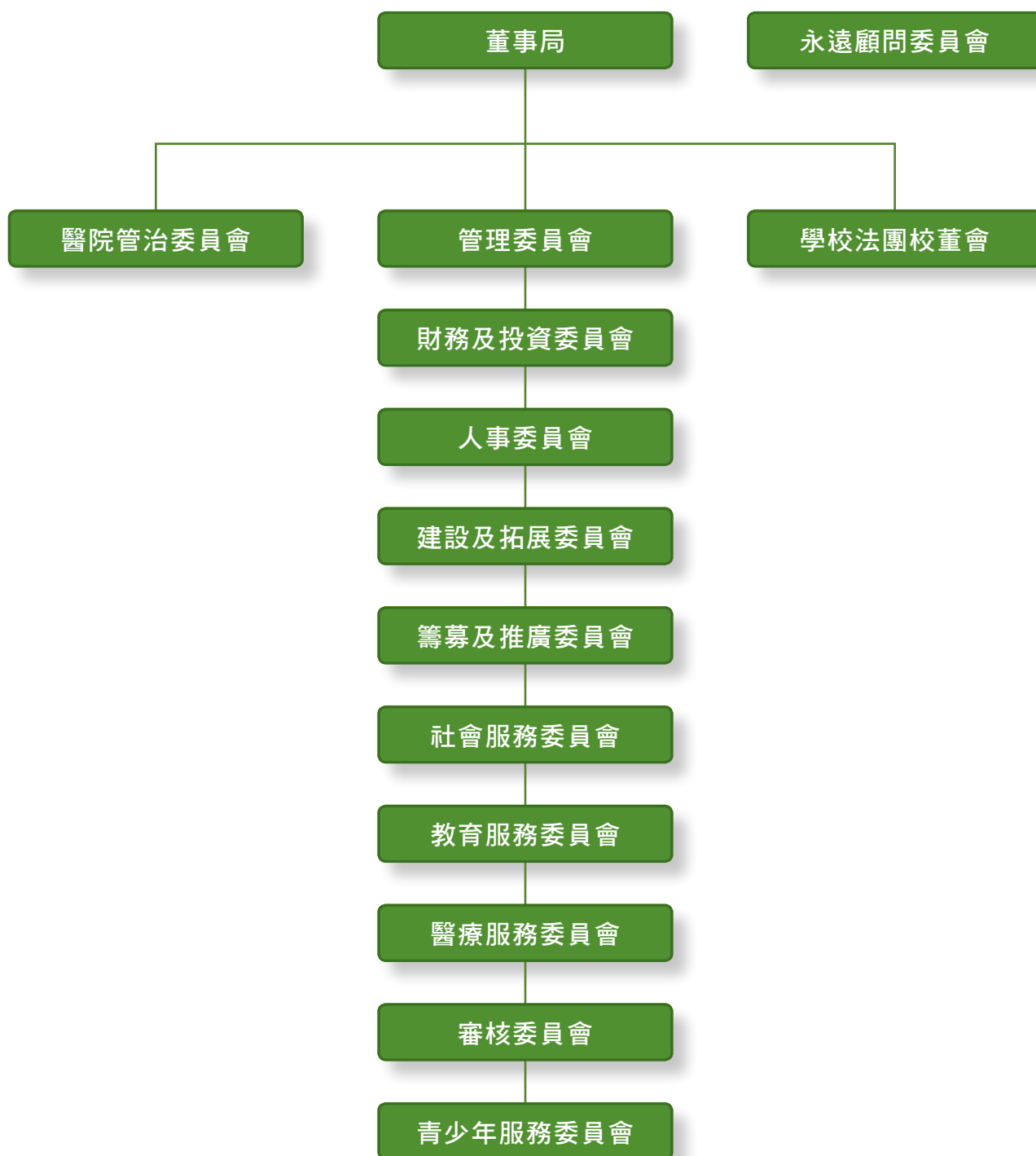

內務委員會名單

建設及拓展委員會

主席： 潘德明
副主席： 曾耀祥 黃小雄
 何榮添 吳俊華
當然委員： 湯修齊
委員： 陳李妮 杜玉鳳
 鄧慶治 袁振寧
 彭少衍 何嘉杰
 李銻發 侯永昌

社會服務委員會

主席： 黃小雄
副主席： 簡陳擷霞 葉永堂
 王嘉恩 侯永昌
當然委員： 湯修齊 潘德明
委員： 劉石達 莫兆光
 梁天富 劉卉
 譚姜美珠 王劭強
 曾裕

人事委員會

主席： 彭少衍
副主席： 何榮添 鄧慶治
 陳李妮 趙瑤
當然委員： 湯修齊 潘德明
委員： 吳俊華 李柏成
 林群 王劭強
 吳偉明

管理委員會

主席： 潘德明
副主席： 曾耀祥 黃小雄
 何榮添 吳俊華
當然委員： 湯修齊
委員： 陳李妮 何嘉杰
 簡陳擷霞 劉熾平
 梁天富 侯永昌
 彭少衍

審核委員會

主席： 何榮添
副主席： 梁天富 袁振寧
 鄧慶治 吳錦青
當然委員： 湯修齊 潘德明
委員： 曾裕 陳偉倫
 莫兆光 李柏成
 張植廷

教育服務委員會

主席： 李銻發
副主席： 黃小雄 蔣佳良
 簡陳擷霞 吳偉明
當然委員： 湯修齊 潘德明
委員： 譚姜美珠 劉卉
 趙瑤 劉熾平
 吳錦青 陳偉倫

財務及投資委員會

主席： 吳俊華
副主席： 曾耀祥 何嘉杰
 梁天富 張植廷
當然委員： 湯修齊 潘德明
委員： 劉石達 歐倩美
 鄧慶治 劉熾平
 林群

博愛醫院管治委員會

主席： 湯修齊
委員： 潘德明
 曾耀祥
 葉永堂

醫療服務委員會

主席： 曾耀祥
副主席： 何榮添 袁振寧
 彭少衍 吳錦青
當然委員： 湯修齊 潘德明
委員： 劉石達 莫兆光
 李銻發 侯永昌
 葉永堂

青少年服務委員會

主席： 杜玉鳳
副主席： 曾裕 吳偉明
 蔣佳良 陳偉倫
當然委員： 湯修齊 潘德明
委員： 王嘉恩 張植廷
 葉永堂 李柏成
 吳錦青 王劭強
 劉卉

籌募及推廣委員會

主席： 陳李妮
副主席： 劉石達 王嘉恩
 譚姜美珠 莫兆光
 歐倩美 侯永昌
當然委員： 湯修齊 潘德明
委員： 吳俊華 劉卉
 曾裕 李柏成
 杜玉鳳 王劭強
 蔣佳良



博愛



博愛醫院 庚辛

Inauguration Ceremony of



後排

王劭強博士
總理

侯永昌議員MH
總理

劉熾平
總理

劉卉
總理

吳錦青
總理

吳偉明
總理

王嘉恩MH
總理

林群
總理

前排

趙瑤
總理

李鏊發
總理

曾裕
總理

鄧慶治
總理

簡陳擷霞
總理

陳李妮
副主席

黃小雄
副主席

曾耀祥
副主席

寅卯年董事局交職典禮

the 62nd Board of Directors of Pok Oi Hospital



袁振寧
總理

蔣佳良
總理

歐倩美
總理

何嘉杰律師
總理

葉永堂
總理

莫兆光
總理

張植廷
總理

陳偉倫
總理

李柏成博士
總理

湯修齊
主席

潘德明
副主席

何榮添
副主席

吳俊華
副主席

劉石達
總理

梁天富
總理

譚姜美珠
總理

彭少衍
總理

杜玉鳳
總理

組織架構

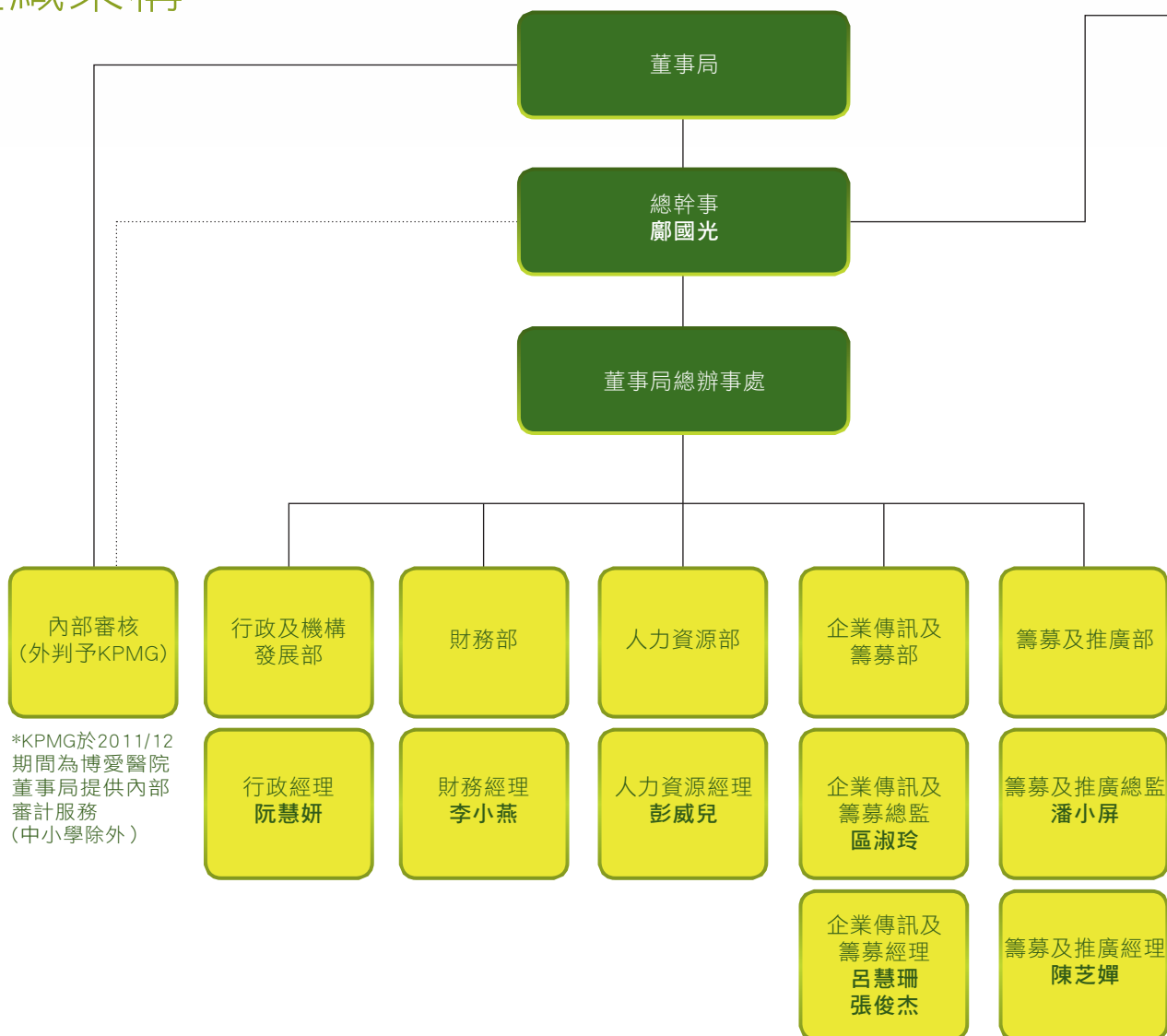

社會、醫療、教育服務

高級服務總監
梁國源

- 王東源夫人長者地區中心
- 賽馬會護理安老院
- 博愛醫院鄧佩瓊紀念中學
- 陳潘佩清紀念幼稚園幼兒中心
- 陳歐陽麗嫻紀念日間老人護理中心
- 陳馮曼玲護理安老院
- 博愛醫院陳楷紀念中學
- 陳徐鳳蘭幼稚園幼兒中心
- 陳士修紀念社會服務中心
- 楊晉培護理安老院
- 博愛醫院八十週年鄧英喜中學
- 朱國京夫人紀念幼稚園幼兒中心
- 陳平紀念長者鄰舍中心
- 戴均護理安老院
- 博愛醫院陳國威小學
- 施淑鎮幼稚園幼兒中心
- 郭興坤長者鄰舍中心
- 任永賢夫人幼稚園幼兒中心

美孚荔灣街坊會梁之潛伉儷長者健康支援及進修中心

王木豐紀念長者健康支援及進修中心

元朗博愛社區數碼中心

菜園村居民服務處

緊急援助金

長期病患者援助金

長者夢想成真計劃

高級服務總監
吳凱孚

- 屯門護養院
- 賽馬會單身人士宿舍
- 博愛醫院牙科診所(觀塘)
- 博愛醫院牙科外展隊元朗(1)/元朗(2)/荃葵
- 博愛醫院-香港中文大學中醫臨床教研中心(元朗)
- 博愛醫院-香港中文大學中醫臨床教研中心(沙田)
- 梁之潛夫人綜合中醫專科診所(太古)
- 黃啟泰夫人綜合中醫專科診所(華富)
- 元朗東莞同鄉會綜合中醫專科診所(天水圍)
- 東方日報慈善基金綜合中醫專科診所(青衣)
- 長洲鄉事委員會綜合中醫專科診所(長洲)
- 天水圍/將軍澳/黃大仙/港島/荃灣/屯門/沙田/東涌/馬鞍山/新蒲崗/北區/葵青/觀塘/油塘/大埔/筲箕灣/九龍城/元朗
- 社區健康中心(觀塘)中醫針灸戒煙服務
- 李何少芳紀念兒童及家庭發展中心(蝴蝶)
- 文柱石家庭多元智能中心(良景)
- 香港旭日扶輪社家庭發展中心(天晴)
- 吳鴻茂紀念家庭多元智能中心(天耀)
- 香港新界獅子會家庭發展中心(長青)
- 慧妍雅集家庭多元智能中心(長亨)
- 圓玄學院兒童及家庭發展中心(長安)
- 吳馬賽嬌紀念家庭多元智能中心(顯徑)
- 鳳德家庭多元智能中心(鳳德)
- 吳榮基叔叔幼兒遊戲及藝術薈萃坊(蝴蝶)
- 青少年數碼及體藝活動中心(天恒)

博愛醫院總辦事處職員名單

博愛醫院董事局總辦事處

地址	新界元朗坳頭博愛醫院賽馬會護理安老院大樓UG層	
電話號碼	2479 0022	
傳真號碼	2479 5025	
電郵	enquiry@pokoi.org.hk	
總幹事	鄭國光	ceo@pokoi.org.hk

社會及醫療服務

高級服務總監	梁國源	ssc_ss@pokoi.org.hk
高級服務總監	吳凱孚	ssc_ms@pokoi.org.hk
高級中醫服務經理	陳敏	cmsm@pokoi.org.hk
中醫服務經理	吳冠儀	cmsm2@pokoi.org.hk
醫療服務經理	黎慧雯	msm@pokoi.org.hk
家庭多元智能中心高級行政經理	黃慧君	tmnham@pokoi.org.hk

企業傳訊及籌募部

企業傳訊及籌募總監	區淑玲	cccfr@pokoi.org.hk
企業傳訊及籌募經理	呂慧珊	ccfm@pokoi.org.hk
企業傳訊及籌募經理	張俊杰	ccfm2@pokoi.org.hk

籌募及推廣部

籌募及推廣總監	潘小屏	— — —
籌募及推廣經理	陳芝嬋	fpm@pokoi.org.hk

財務部

財務經理	李小燕	fm@pokoi.org.hk
財務副經理	司徒詠怡	at@pokoi.org.hk

人力資源部

人力資源經理	彭威兒	hrm@pokoi.org.hk
--------	-----	------------------

行政及機構發展部

行政經理	阮慧妍	am@pokoi.org.hk
機構發展副經理	鍾美珍	aodm2@pokoi.org.hk

博愛醫院屬下服務單位地圖

- 醫療服務
- 中醫服務
- 社會服務
- 教育服務

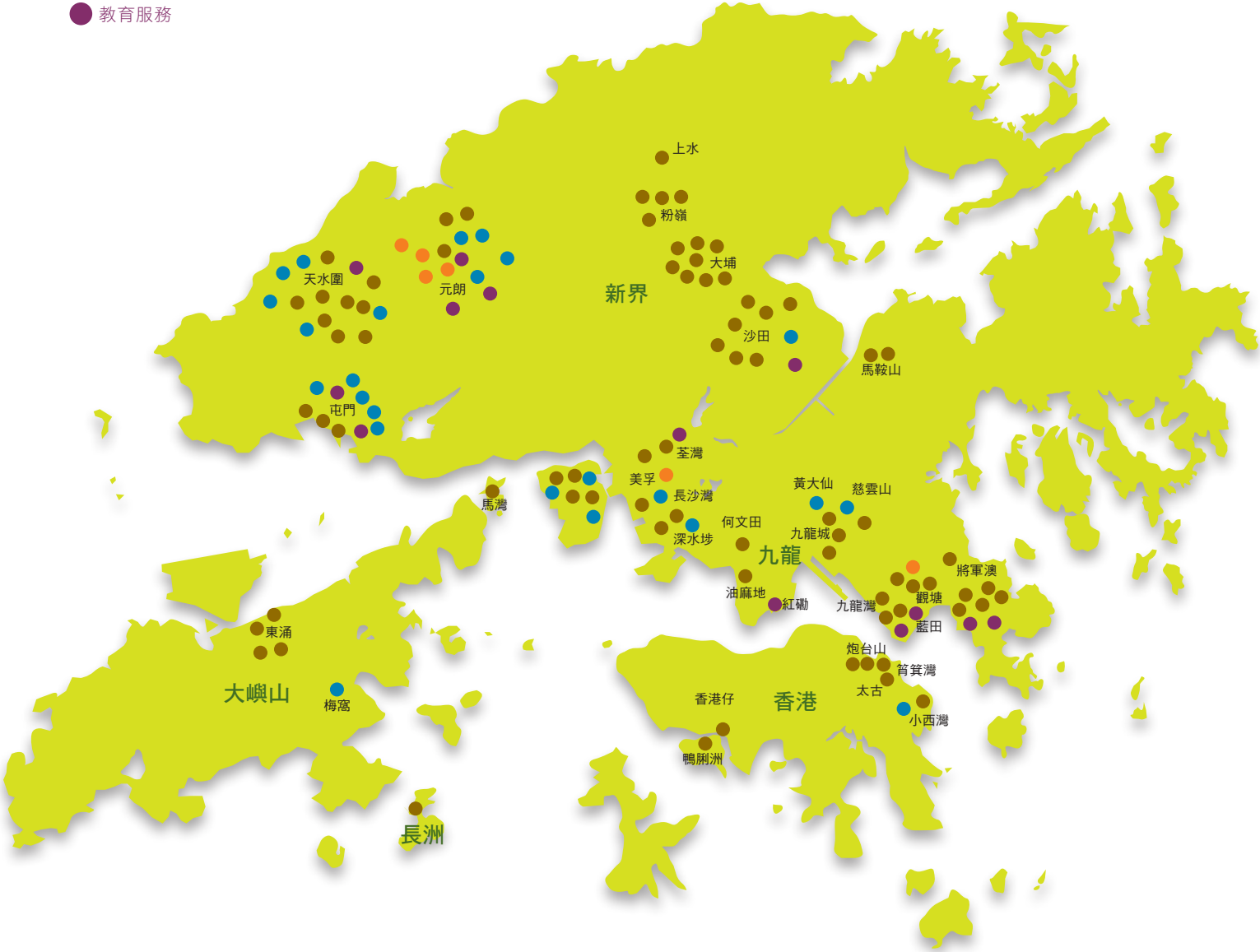

博愛醫院屬下服務單位聯絡資料

服務單位	地址	電話/傳真號碼	聯絡職員	電郵
醫療服務				
博愛醫院	新界元朗坳頭	電話：2486 8000 傳真：2443 9593	醫院行政總監 李振垣醫生	leetw@ha.org.hk
田家炳護養院	新界元朗坳頭友善街	電話：2486 8000	醫院行政總監 李振垣醫生	leetw@ha.org.hk
牙科診所（觀塘）	九龍觀塘巧明街111-113號 富利廣場15樓1505室	電話：2342 9911 傳真：2344 2300	醫療服務經理 黎慧雯	dckt@pokoi.org.hk
牙科外展服務處	新界元朗青山道2號 保安樓一樓B室	電話：2470 6626 傳真：2470 9926	醫療服務經理 黎慧雯	dotss@pokoi.org.hk
中醫服務				
中醫臨床教研中心				
博愛醫院-香港中文大學 中醫臨床教研中心(元朗)	新界元朗西菁街26號 容鳳書健康中心3樓	電話：2478 5769 傳真：2478 5760	中醫服務經理 吳冠儀	cmpyfs@pokoi.org.hk
博愛醫院-香港中文大學 中醫臨床教研中心(沙田)	新界沙田大圍文禮路2號 沙田(大圍)診所地下	電話：2479 2126 傳真：2691 1236	高級中醫服務經理 陳敏	cmpst@pokoi.org.hk
綜合中醫專科診所				
梁之潛夫人綜合中醫專科診所 (太古)	香港太古城太古城道9號 天山閣地舖G2	電話：2638 0077 傳真：2513 7613	一級醫師 陳穎	cmptks@pokoi.org.hk
黃啟泰夫人綜合中醫專科診所 (華富)	香港香港仔華富(一)邨 華光樓平台709-710舖	電話：2550 3996 傳真：2551 0380	一級醫師 曾淑芬	cmpwfs@pokoi.org.hk
元朗東莞同鄉會綜合中醫專科診所 (天水圍)	新界天水圍天華邨 華祐樓B翼地下2至3號	電話：2253 6112 傳真：2253 6209	一級醫師 譚崇志	cmptsw@pokoi.org.hk
東方日報慈善基金綜合中醫專科 診所(青衣)	新界青衣長發邨社區中心 G02、G05及G06室	電話：2434 4028 傳真：2554 0589	一級醫師 李華	cmpty@pokoi.org.hk
長洲鄉事委員會綜合中醫專科診所 (長洲)	離島長洲教堂路2號 長洲鄉事委員會2樓	電話：2986 9272 傳真：2986 8605	一級醫師 伍慶文	cmpcc@pokoi.org.hk
中醫流動醫療車				
中醫流動醫療車—天水圍	新界沙田大圍文禮路2號 沙田(大圍)診所地下	電話：6200 1192 傳真：2691 1236	註冊中醫師 麥妙懿	cmpmc1@pokoi.org.hk
中醫流動醫療車—將軍澳	新界沙田大圍文禮路2號 沙田(大圍)診所地下	電話：6102 4538 傳真：2691 1236	註冊中醫師 潘晶暉	cmpmc2@pokoi.org.hk
中醫流動醫療車—黃大仙	新界沙田大圍文禮路2號 沙田(大圍)診所地下	電話：6792 6629 傳真：2691 1236	註冊中醫師 區軒明	cmpmc3@pokoi.org.hk
中醫流動醫療車—港島	新界沙田大圍文禮路2號 沙田(大圍)診所地下	電話：6792 6630 傳真：2691 1236	註冊中醫師 鄭秀麗	cmpmc4@pokoi.org.hk
中醫流動醫療車—荃灣	新界沙田大圍文禮路2號 沙田(大圍)診所地下	電話：6792 9187 傳真：2691 1236	註冊中醫師 鄺倩婷	cmpmc5@pokoi.org.hk

服務單位	地址	電話/傳真號碼	聯絡職員	電郵
中醫流動醫療車－屯門	新界沙田大圍文禮路2號 沙田(大圍)診所地下	電話：6102 6405 傳真：2691 1236	註冊中醫師 陳麗媚	cmpmc6@pokoi.org.hk
中醫流動醫療車－沙田	新界沙田大圍文禮路2號 沙田(大圍)診所地下	電話：6792 9173 傳真：2691 1236	註冊中醫師 趙詩韻	cmpmc7@pokoi.org.hk
中醫流動醫療車－東涌	新界沙田大圍文禮路2號 沙田(大圍)診所地下	電話：6192 0135 傳真：2691 1236	註冊中醫師 李穎儀	cmpmc8@pokoi.org.hk
中醫流動醫療車－馬鞍山	新界沙田大圍文禮路2號 沙田(大圍)診所地下	電話：6200 1910 傳真：2691 1236	註冊中醫師 陳婷欣	cmpmc9@pokoi.org.hk
中醫流動醫療車－新蒲崗	新界沙田大圍文禮路2號 沙田(大圍)診所地下	電話：6200 7917 傳真：2691 1236	註冊中醫師 鄧苡敏	cmpmc10@pokoi.org.hk
中醫流動醫療車－北區	新界沙田大圍文禮路2號 沙田(大圍)診所地下	電話：6192 0133 傳真：2691 1236	註冊中醫師 林菁	cmpmc11@pokoi.org.hk
中醫流動醫療車－葵青	新界沙田大圍文禮路2號 沙田(大圍)診所地下	電話：6192 0134 傳真：2691 1236	註冊中醫師 謝嘉傑	cmpmc12@pokoi.org.hk
中醫流動醫療車－觀塘	新界沙田大圍文禮路2號 沙田(大圍)診所地下	電話：6200 1577 傳真：2691 1236	註冊中醫師 楊筠	cmpmc13@pokoi.org.hk
中醫流動醫療車－油塘	新界沙田大圍文禮路2號 沙田(大圍)診所地下	電話：6790 1532 傳真：2691 1236	註冊中醫師 周艾丹	cmpmc14@pokoi.org.hk
中醫流動醫療車－大埔	新界沙田大圍文禮路2號 沙田(大圍)診所地下	電話：6790 1533 傳真：2691 1236	註冊中醫師 梁慧筠	cmpmc15@pokoi.org.hk
中醫流動醫療車－筲箕灣	新界沙田大圍文禮路2號 沙田(大圍)診所地下	電話：9804 9992 傳真：2691 1236	註冊中醫師 陳肇麟	cmpmc16@pokoi.org.hk
中醫流動醫療車－九龍城	新界沙田大圍文禮路2號 沙田(大圍)診所地下	電話：9804 9995 傳真：2691 1236	註冊中醫師 簡清華	cmpmc17@pokoi.org.hk
中醫流動醫療車－元朗	新界沙田大圍文禮路2號 沙田(大圍)診所地下	電話：9804 9993 傳真：2691 1236	註冊中醫師 杜健美	cmpmc18@pokoi.org.hk
中醫針灸戒煙服務				
社區健康中心(觀塘)	九龍觀塘巧明街111-113號 富利廣場術15樓1505室	電話：2607 1222 傳真：2344 2300	副行政主任 李寶兒	cmscp@pokoi.org.hk
社會服務				
屯門護養院	新界屯門兆麟街2號	電話：2457 8123 傳真：2458 2723	院長 曾婉嫻	tmnhic@pokoi.org.hk
戴均護理安老院	新界天水圍天瑞邨瑞國樓 地下至3樓	電話：2447 3886 傳真：2448 2290	院長 鍾敏儀	tkic@pokoi.org.hk
賽馬會護理安老院	新界元朗坳頭	電話：2470 2266 傳真：2470 0346	院長 劉國雄	jcic@pokoi.org.hk

服務單位	地址	電話/傳真號碼	聯絡職員	電郵
陳馮曼玲護理安老院	九龍慈雲山慈樂邨 樂誠樓及樂旺樓地下至2樓	電話：2326 3319 傳真：2329 8870	院長 陳世健	cfmlc@pokoi.org.hk
楊晉培護理安老院	新界元朗廈村屏廈路 沙洲里村58號	電話：2472 1377 傳真：2472 2952	院長 石穩萍	ycpic@pokoi.org.hk
王東源夫人長者地區中心	新界元朗鳳翔路5號 偉發大廈地下6-11號	電話：2476 2227 傳真：2476 9303	服務經理 關凱儀	wtyaic@pokoi.org.hk
陳歐陽麗嬋紀念 日間老人護理中心	新界天水圍天耀邨 耀隆樓地下	電話：2445 3597 傳真：2445 3623	中心經理 余美萍	caylsic@pokoi.org.hk
陳士修紀念社會服務中心	離島大嶼山梅窩涌盛街8號 銀礦廣場地下02,04-10號舖	電話：2984 8018 傳真：2984 8028	服務經理 溫健明	cssic@pokoi.org.hk
陳平紀念長者鄰舍中心	新界天水圍天華邨 服務設施大樓3樓	電話：2478 1930 傳真：2477 7900	服務經理 鄭保時	cpic@pokoi.org.hk
美孚荔灣街坊會梁之潛伉儷 長者健康支援及進修中心	九龍美孚新邨天橋底 (荔灣街市側)	電話：2310 4848 傳真：2310 4394	服務主任 陳璋欣	lccic@pokoi.org.hk
郭興坤長者鄰舍中心	九龍深水埗海麗邨 海麗商場地下22號舖	電話：3514 6402 傳真：3514 6408	服務經理 林雅琴	khkic@pokoi.org.hk
王木豐紀念長者健康支援及 進修中心	新界屯門良景邨 良景社區中心1樓	電話：2454 3311 傳真：2454 4717	服務主任 林寶祥	wmfic@pokoi.org.hk
菜園村居民服務處	新界橫台山梁屋村52號A 地下	電話：2488 5611 傳真：2488 5101	服務經理 許先深	cytic@pokoi.org.hk
賽馬會單身人士宿舍	香港柴灣小西灣邨 瑞強樓101室	電話：2505 6139 傳真：2505 6159	高級服務主任 余漢雄	jcsphic@pokoi.org.hk
元朗博愛社區數碼中心	新界天水圍嘉湖銀座 第2期2樓201B號	電話：2149 9695 傳真：2149 9805	主任 朱耀銘	ccic@pokoi.org.hk
李何少芳紀念兒童及家庭 發展中心(蝴蝶)	新界屯門蝴蝶邨蝴蝶灣社區 中心地下及3樓	電話：2466 2679 傳真：2456 9027	服務經理 彭慧敏	fmi_bbic@pokoi.org.hk
文柱石家庭多元智能中心 (良景)	新界屯門良景邨 社區中心地下	電話：2453 2012 傳真：2454 8326	服務經理 彭慧敏	fmi_lkic@pokoi.org.hk
香港旭日扶輪社家庭發展中心 (天晴)	新界元朗天水圍天晴邨社區 綜合服務大樓502室	電話：2445 4675 傳真：2445 4605	服務主任 鄧敏兒	fmi_tcic@pokoi.org.hk
吳鴻茂紀念家庭多元智能中心 (天耀)	新界元朗天水圍天耀邨 社區中心地下	電話：2445 4675 傳真：2445 4605	服務經理 曾昭淦	fmi_tyic@pokoi.org.hk
香港新界獅子會家庭發展中心 (長青)	新界青衣長青邨社區中心 地下G19室及一樓105室	電話：2433 1356 傳真：2433 1374	副服務經理 潘靜雯	fmi_ccic@pokoi.org.hk
慧妍雅集家庭多元智能中心 (長亨)	新界青衣長亨邨 社區會堂地下	電話：2435 1066 傳真：2435 1047	服務主任 陳婉珉	fmi_chic@pokoi.org.hk
圓玄學院兒童及家庭發展中心 (長安)	新界青衣長安邨 安湖樓地下103-106室	電話：2435 1097 傳真：2436 1799	副服務經理 潘靜雯	fmi_coic@pokoi.org.hk

服務單位	地址	電話/傳真號碼	聯絡職員	電郵
吳馬賽嬌紀念家庭 多元智能中心(顯徑)	新界沙田大圍顯和里顯徑 鄰里社區中心地下	電話：2693 2635 傳真：2607 0967	服務經理 文怡樂	fmi_hkic@pokoi.org.hk
鳳德家庭多元智能中心 (鳳德)	九龍黃大仙鳳德邨 社區中心1樓105室	電話：2322 2600 傳真：2322 9830	服務主任 楊紫盈	fmi_ftic@pokoi.org.hk
吳榮基叔叔幼兒遊戲及藝術 薈萃坊(蝴蝶)	新界屯門蝴蝶邨蝴蝶灣 社區中心1樓107室	電話：2465 7785 傳真：2456 9027	學前遊戲小組主任 蘇健婷	fmi_ppgic@pokoi.org.hk
緊急援助金		電話：2476 2227 傳真：2476 9303		
長期病患者援助金		電話：2476 2227 傳真：2476 9303		
長者夢想成真計劃	新界元朗坳頭	電話：2470 2266 傳真：2470 0346	服務經理 謝正楓	jccasm2@pokoi.org.hk
教育服務				
鄧佩瓊紀念中學	新界元朗朗屏邨	電話：2474 1576 傳真：2475 7933	校長 陳京達	tpk-mail@hkedcity.net
陳楷紀念中學	新界沙田隆亨邨	電話：2604 4118 傳真：2603 1087	校長 吳孔琛	pohckmc@gmail.com
八十週年鄧英喜中學	九龍將軍澳唐賢里2號	電話：2246 3221 傳真：2246 4514	校長 莊紹文	webadmin@pohtyh.edu.hk
陳國威小學	九龍將軍澳尚德邨	電話：2178 5700 傳真：2178 5775	校長 蔡婉玲	info@pohckwps.edu.hk
陳潘佩清紀念幼稚園 幼兒中心	新界元朗朗屏邨 賀屏樓9-14號地下	電話：2442 0776 傳真：2473 3456	校長 劉詩敏	cppcic@pokoi.org.hk
陳徐鳳蘭幼稚園 幼兒中心	九龍藍田廣田邨 廣田商場204室	電話：2349 1588 傳真：2349 1374	校長 盧嘉玲	chflic@pokoi.org.hk
朱國京夫人紀念幼稚園 幼兒中心	新界天水圍天瑞邨 瑞滿樓地下	電話：2617 3572 傳真：2617 3413	校長 張雲鳳	ckkic@pokoi.org.hk
施淑鎮幼稚園 幼兒中心	九龍觀塘翠屏邨 翠楣樓地下	電話：2772 0811 傳真：2772 0331	校長 梁若明	sscic@pokoi.org.hk
任永賢夫人幼稚園 幼兒中心	九龍紅磡海逸豪園 23座地下	電話：2333 3279 傳真：2356 1820	校長 吳佩玲	ywyic@pokoi.org.hk
歷屆總理聯誼會 梁省德中學	新界荃灣石圍角邨	電話：2474 5566 傳真：2415 8226	校長 曾志明	leungstc@gmail.com
歷屆總理聯誼會 鄭任安夫人學校	新界屯門屯利街3號	電話：2451 2333 傳真：2618 3120	校長 鄭筱薇	info@mcyos.edu.hk
歷屆總理聯誼會 鄭任安夫人千禧小學	新界屯門掃管笏路111號	電話：2451 0088 傳真：2451 0022	校長 蔡劍冬	info@mcyoms.edu.hk
歷屆總理聯誼會 梁省德學校	新界元朗朗屏邨第三期	電話：2474 5566 傳真：2474 6487	校長 陳志雄	am@yuenlong1sts.edu.hk

企業傳訊及籌募部



服務簡介

企業傳訊及籌募部主要為博愛醫院董事局籌劃及舉行多元化公關及籌募活動，增加本院的知名度，令普羅大眾對本院的服務有更深入的了解，提升機構形象，獲得社會的認同及支持。

企業傳訊及籌募部積極聯繫本院與各政府部門、商業機構及社會團體的溝通及合作關係，爭取社會各界對本院的支持，吸納更多合作夥伴，建立良好關係。同時，本院更積極爭取各界及企業的贊助，開拓不同類型的捐款渠道，令博愛服務能夠邁向多元化的發展，惠澤更多有需要的人士。

服務內容

企業傳訊及籌募部主要統籌董事局活動，同時統籌及協助本院屬下各服務單位籌辦不同類型的活動。此外，本部門負責聯繫全港各大傳媒，協助宣傳本院善業，並處理各界傳媒、團體機構及市民對本院的查詢，企傳部更會定期設計及編撰年報及各類型的通訊，藉以透過不同的渠道及平台，令社會大眾對博愛多元化的服務有更深入的认识及了解，發揚博愛精神。

辛卯年董事局曾拜訪立法會、食物及衛生局、勞工及福利局、教育局、醫院管理局、警務處、衛生署、房屋署、社會福利署及中聯辦多個政府部門，以及多區的民政事務處及區議會，藉此加強彼此的溝通、聯繫

及尋求彼此間更多的合作機會，以獲得更多政府部門的支持。地區工作上，本院積極與圓玄學院、蓬瀛仙館及旭日扶輪社等友好團體合作，籌辦不同類型的慈善企劃。

為了增加與祖國之聯繫及交流，董事局今年特別聯同四大大地慈善團體，仁愛堂、仁濟醫院、蓬瀛仙館及圓玄學院組成「香港慈善機構訪京團2011」，於二零一一年十一月二十七日至三十日舉辦為期四天之北京訪問團，參與人數多達70人，拜訪多個中央政府部門；包括國務院港澳辦、統戰部、民政部、全國政協及中華慈善總會，得到各個部門之主要領導殷切接待及指導，並就兩地社會、民生及福利事務作出具深度及誠懇之交流，讓本團同寅均感獲益良多。

企業傳訊及籌募部除了負責本院的宣傳工作外，亦肩負籌募經費的重任，本院於過去一年舉辦過不少籌款活動，成績理想，包括博愛長者夢想成真計劃、博愛Wii are the King 慈善賽、滙豐博愛單車百萬行、「博愛兒童 環抱世界」暑期環保學習計劃、博愛慈善餐舞會、博愛盃、博愛Golf慈善賽、博愛歡樂傳萬家、博愛武林大會、中醫藥博愛惠民嘉年華、「為生命喝彩」啦啦隊比賽及博愛有心人每月捐款計劃等，以上活動不但得到各界支持，亦蒙傳媒廣泛報導，增加社會人士對本院善業的認同。本院將會再接再厲，致力向各社會階層推廣「博愛精神」。

企業傳訊活動

62屆董事局交代就職典禮

本院新一屆辛卯年董事局，於二零一一年四月一日正式履新。庚寅辛卯年董事局就職典禮及就職晚宴，於四月十八日假香港洲際酒店舉行，當天承蒙勞工及福利局局長張建宗GBS太平紳士、食物及衛生局副局長梁卓偉教授太平紳士、教育局副局長陳維安太平紳士、民政事務總署署長陳甘美華太平紳士、衛生署署長林秉恩醫生太平紳士及行政會議成員梁智鴻醫生GBM,GBS太平紳士擔任主禮嘉賓。典禮亦榮幸邀得多

位官商賢達、本院永遠顧問、名譽顧問撥冗出席，共證時刻。

當晚，博愛舉行辛卯年董事局就職晚宴，承蒙醫院管理局行政總裁梁栢賢醫生太平紳士、消防處處長盧振雄先生FSDSM、教育局副秘書長葉曾翠卿太平紳士及中聯辦（新界工作部）副部長張肖鷹先生蒞臨主禮。



「博愛醫院庚寅辛卯年董事局交代就職典禮」邀請了勞工及福利局局長張建宗GBS太平紳士、食物及衛生局副局長梁卓偉教授太平紳士、教育局副局長陳維安太平紳士、民政事務總署署長陳甘美華太平紳士、衛生署署長林秉恩醫生太平紳士及行政會議成員梁智鴻醫生GBM,GBS太平紳士擔任主禮嘉賓與多位政府高官及辛卯年董事局成員合照留念。



民政事務總署署長陳甘美華太平紳士主持監督儀式，本院辛卯年董事局成員宣誓就職。



博愛醫院辛卯年董事局湯修齊主席、潘德明副主席及庚寅年董事局黃帆主席，頒發紀念品予勞工及福利局局長張建宗GBS太平紳士。



本院湯修齊主席、潘德明副主席、曾耀祥副主席、何榮添副主席、黃小雄副主席、吳俊華副主席及陳李 妮副主席頒發紀念品予一眾慈善大使。



在博愛醫院辛卯年就職晚宴上，湯修齊主席伉儷、主禮嘉賓及博愛醫院董事局成員祝酒敬賀，祝願博愛善業發揚光大。



一眾主席總理，在台上合唱名曲，為「博愛長者夢想成真」計劃籌募善款，場面熱鬧非常。

參拜神農氏及公墓

每屆新任董事局成員上任後，均齊心參拜農業及醫藥之祖神農氏，祈求院務順景，善業興旺。本院董事局成員於二零一一年四月九日參拜神農氏，繼而前往元朗水牛嶺公園拜祭公墓。除參拜神農氏外，湯修齊主席更帶領董事局成員巡視博愛醫院屬下單位。



湯修齊主席帶領眾董事局成員誠心參拜神農氏。



湯修齊主席與董事局成員齊心參拜公墓，祈求院務順景，善業興旺。

辛卯年董事局拜訪活動

為了與各界保持緊密聯繫，增加彼此的交流及合作，吸納更多寶貴的意見，促進本院的善業發展，辛卯年董事局拜訪多個政府部門及友好團體。藉着拜訪活動，加強互彼溝通，鞏固合作關係，並透過拜訪活動，推廣博愛院務及最新發展，爭取各界的支持。



本院董事局成員拜訪中聯辦後，與中聯辦副主任周俊明先生合照留念。

日期（2011年）	拜訪單位
5月3日	中聯辦
5月5日	元朗民政事務處及元朗區議會
5月9日	懲教署
5月11日	圓玄學院



本院董事局成員拜訪元朗民政事務處及元朗區議會，與元朗民政事務專員楊德強太平紳士及元朗區議會主席梁志祥BBS, MH太平紳士合照留念。



本院董事局成員拜訪懲教署與懲教署署長單日堅先生CSDSM及其他高官合照留念，並獲邀請參觀大嶺懲教所。



湯修齊主席率領董事局成員拜訪圓玄學院，與圓玄學院湯偉奇主席、陳國超副主席及眾董事會面。

日期 (2011年)	拜訪單位
5月19日	房屋署
5月20日	蓬瀛仙館
5月27日	食物及衛生局



本院董事局成員與運輸及房屋局常任秘書長(房屋)/房屋署署長栢志高太平紳士及其他房屋署官員會面。

日期 (2011年)	拜訪單位
5月30日	教育局
6月3日	警務處
6月14日	香港中醫藥管理委員會



湯修齊主席率領董事局成員拜訪蓬瀛仙館，與馬梓才理事長及一眾司理等交流慈善工作的意見。



食物及衛生局周一嶽局長率領眾官員與博愛董事局成員共晉午餐，席間局長提供不少寶貴意見予本院。



本院董事局成員與教育局局長孫明揚GBS太平紳士與其他官員進行午宴，交流意見。



本院董事局成員拜訪警務處與警務處處長曾偉雄先生及其他警官合照留念。



本院董事局成員與香港中醫藥管理委員會主席范佐浩太平紳士，以及各委員交流意見。

日期 (2011年)	拜訪單位
6月16日	醫院管理局
6月20日	油尖旺民政事務處及油尖旺區議會
6月30日	勞工及福利局及社會福利署
8月5日	衛生署
8月15日	屯門民政事務處及屯門區議會



本院董事局成員與醫院管理局主席胡定旭GBS太平紳士及其他醫管局高層午宴合照留念。



本院董事局成員拜訪油尖旺民政事務處及油尖旺區議會，與油尖旺民政事務專員郭穎琦太平紳士及油尖旺區議會主席鍾港武太平紳士合照留念。



本院董事局成員與勞工及福利局張建宗局長及社會福利署聶德權署長，以及勞工及福利局及社會福利署各官員交流社會服務發展意見。



本院董事局成員與衛生署署長林秉恩醫生太平紳士與其他官員進行午宴，交流意見。



本院董事局成員拜訪屯門民政事務處及屯門區議會，與屯門民政事務專員張國財太平紳士及屯門區議會主席梁健文MH太平紳士合照留念。

香港慈善機構聯合訪京

為加強香港新界主要慈善機構與中央有關部門的溝通及聯繫，加深瞭解國家慈善事業方面的政策以及最新發展情況，建立團體間的交流平台，增進友誼，促進合作，並藉以提升效率，提高服務質素。香港新界慈善機構包括本院、圓玄學院、仁愛堂、仁濟醫院及蓬瀛仙館，二零一一年十一月二十七（星期日）至三十日，聯合組團赴北京拜訪交流，以促進祖國及香港的慈善及社會服務的發展。

是次訪京團承蒙中聯辦之協助，成功獲安排拜訪中央統戰部、民政部及國務院港澳辦、中華慈善總會等領導接見。會面期間，訪問團與中央政府就兩地的社會發展，及福利事業交流意見，有助各董事局成員，對內地的社會政策、福利醫療及民生課題有更深入認識，同時亦對內地居民的需要有進一步的了解，對本院日後規劃及推動兩地慈善、社會服務發展等均有莫大裨益。



香港慈善機構訪京團，拜訪中央統戰部，並喜獲尤蘭田副部長接見。



國務院港澳辦華建副主任接見香港慈善機構訪京團，就兩地的社會發展、及福利事業交流意見，讓本院獲益良多。



博愛醫院、圓玄學院、仁愛堂、仁濟醫院及蓬瀛仙館，聯合組團赴北京拜訪交流，有助各成員對內地的社會政策、福利醫療及民生課題有更深入認識。

博愛一家龍情上海夜

為加強現代董事局成員與歷屆主席總理之聯繫，每年本院均舉辦博愛一家晚宴。為締造非凡氣氛，今年晚宴特別注入上海元素，帶來「博愛一家龍情上海夜」。晚宴於二零一二年二月十三日假尖沙咀喜來登酒店舉行。本院更非常榮幸，邀得高等法院原訟法庭法官區慶祥先生，擔任晚宴的主禮嘉賓，一同見證本院的發展，以及名譽顧問王賜豪醫生SBS, BBS太平紳士、永遠顧問陳國超博士MH太平紳士、永遠顧問黃帆風先生MH的授勳榮耀。

是次活動是本院董事局、歷屆總理聯誼會及永遠顧問委員會每年於新春期間，聚首一堂的聯誼活動，藉此讓多位在社會上貢獻良多的昔日及現屆主席及總理，一起見證本院光輝歲月。



今年晚宴特別注入上海元素，帶來「博愛一家龍情上海夜」。



本院董事局、歷屆總理聯誼會及永遠顧問委員會每年於新春期間，均會聚首一堂見證本院光輝歲月。

傑義風采喜迎春2012

本院與圓玄學院及仁愛堂合辦「傑義風采喜迎春」午宴，於二零一二年二月二十二日假香港國際機場亞洲博覽館圓滿舉行。是日本院榮幸邀得勞工及福利局局長張建宗GBS太平紳士、安老事務委員會主席陳章明教授BBS太平紳士、中央駐港聯絡辦公室新界工作部副部長張肖鷹先生、全國政協委員湯偉奇博士BBS MH、圓玄學院董事會主席陳國超博士MH太平紳士、仁愛堂董事局主席蔡黃玲女士及本院董事局主席湯修齊先生，擔任主禮嘉賓，並與逾千名長者濟濟一堂，共賀新春，場面熱鬧。



一年一度的「傑義風采喜迎春」午宴，於二零一二年二月二十二日假香港國際機場亞洲博覽館圓滿舉行。



台下千名長者濟濟一堂，共賀新春，場面非常熱鬧。



大會頒發感謝狀予愛心之星謝雪心小姐。

大型籌款活動

滙豐博愛單車百萬行2011

本院主辦全港首項大型公路單車籌款活動「滙豐博愛單車百萬行」，二零一一年十月九日破天荒移師於天水圍公路舉行，吸引五千名市民攜手創善舉，籌得約港幣六百萬元善款，參加人數亦打破歷屆紀錄，並榮幸獲得香港上海滙豐銀行有限公司再度全力支持，共襄善舉。

「滙豐博愛單車百萬行2011」之起步禮主禮嘉賓，邀得立法會主席曾鈺成議員GBS太平紳士、商務及經濟發展局局長蘇錦樑太平紳士、運輸及房屋局副局長邱誠武太平紳士、教育局副局長陳維安太平紳士、中

聯辦新界工作部副部長張肖鷹先生、湯修齊主席、滙豐香港區總裁馮婉眉小姐、滙豐亞太區企業可持續發展總監區佩兒小姐、香港單車聯會會長胡曉明BBS太平紳士、新界總商會會長張德熙先生、本院當年顧問暨活動榮譽顧問張德貴先生及活動大使任賢齊、謝安琪共襄善舉。

當天由商務及經濟發展局局長蘇錦樑率領的局長隊、活動大使任賢齊及謝安琪、博愛隊、滙豐隊帶頭出發，接着一眾個人及企業、學校、團體及政府部門的參加者分批出發，全程約十公里，沿途有多處上下坡段，極具挑戰性。



活動大使任賢齊及謝安琪與一眾「滙豐博愛單車百萬行」起步禮主禮嘉賓，精神奕奕出席活動。



「滙豐博愛單車百萬行2011」獲多位嘉賓鼎力支持，並由活動大使任賢齊先生和謝安琪小姐燃點火炬，象徵「滙豐博愛單車百萬行」正式開始。

5,000人出發 盛況空前

「滙豐博愛單車百萬行」吸引五千名市民、企業機構及團體參加，盛況空前。今年活動路線由天水圍天影路出發，經洪天路至洪志路折返，再沿洪天路、返回天影路結束，全程十公里。路線毗連香港濕地公園，

途經元朗及天水圍區多條村落，風景怡人，為單車愛好者帶來耳目一新的體驗！



「三、二、一」，一聲令下，參加者即浩浩蕩蕩，勇往直前！



為宣揚關愛共融的訊息，本院今年邀請殘障人士參加活動。



「滙豐博愛單車百萬行」乃有益身心的活動，吸引不少兒童及青少年參加。



參加者創意無限，部份人更以特色出位的造型，參加「滙豐博愛單車百萬行」活動。

節目多元化 全城參與

為了讓「滙豐博愛單車百萬行」辦得盡善盡美及響應環保，大會特別舉辦以環保及單車安全為主題的嘉年華，設有特色單車展覽、兒童單車專區，並邀請二零零九年東亞運動會單人花式單車銀牌得主余心怡督察表演花式單車，讓市民可以透過有趣及互動的活動增

加對單車安全及代碳生活的認識。另外，為配合活動的主題及讓市民增加對天水圍社區的認識，大會更與香港濕地公園合辦「濕地公園定向追蹤生態遊」，讓市民認識濕地保育及濕地生物。



運輸及房屋局副局長邱誠武太平紳士擔任「滙豐博愛單車百萬行2011」頒獎禮之主禮嘉賓，湯修齊主席致送紀念品以示感謝。



滙豐精英隊穿着富創意的服飾參加「滙豐博愛單車百萬行2011」，勇奪最具創意服飾獎（企業精英組）。



二零零九年東亞運動會單人花式單車銀牌得主余心怡督察表演花式單車，令人歎為觀止。

活動掠影

為鼓勵更多市民及企業機構參加，本院於二零一一年八月十八日假 The Mira 酒店舉行「滙豐博愛單車百萬行」新聞發布會，當日主禮嘉賓包括運輸及房屋局副局長邱誠武太平紳士、湯修齊主席、香港單車聯會會長胡曉明BBS太平紳士、本院董事局當年顧問暨活動榮譽顧問張德貴先生、活動大使任賢齊先生、謝安琪小姐、活動榮譽顧問洪松蔭先生及活動道路安全顧問何兆麟先生，吸引全港傳媒到場採訪。



博愛Golf慈善賽2011

「博愛Golf慈善賽」於二零一一年十一月十日假中山雅居樂長江高爾夫球會舉行，活動榮幸獲香港中山僑商會為主要贊助，以及雅居樂長江高爾夫球會提供場地贊助，秉承過去多年的成功經驗及各界的踴躍支持，今年參加之球手超過一百位，除本院董事局主席總經理外，還有多名藝人紅星參加，包括秦沛、李思雅及余少寶等。



湯修齊主席、活動籌委會主席何榮添先生、活動籌委會聯席主席潘德明先生及黃小雄先生、籌委會委員簡陳擷霞總理及趙瑤總理、吳俊華副主席、梁天富總理、李鏊發總理、歐倩美總理、簡浩秋永遠顧問、以及香港藝人前高爾夫協會（AGA）創會主席秦沛先生等人一同主持開球禮。

是次「博愛Golf慈善賽」邀得湯修齊主席、活動籌委會主席何榮添先生、活動籌委會聯席主席潘德明先生及黃小雄先生、籌委會委員簡陳擷霞總理及趙瑤總理、吳俊華副主席、梁天富總理、李鏊發總理、歐倩美總理、簡浩秋永遠顧問、以及香港藝人前高爾夫協會（AGA）創會主席秦沛先生等人一同主持開球禮。



湯修齊主席、活動籌委會主席何榮添先生及香港藝人前高爾夫協會（AGA）創會主席秦沛先生球桿一揮，為「博愛Golf慈善賽」揭開序幕。



「博愛Golf慈善賽」吸引各界善長踴躍支持，獲得超過一百位名人嘉賓參加。

博愛慈善餐舞會2011太空漫遊

一年一度的「博愛慈善餐舞會」，於二零一一年十二月二十日，假香港會議展覽中心舊翼宴會廳舉行。為營造不一樣的氛圍，今年餐舞會特別以「太空漫遊」為主題，並非常榮幸再次邀得食物及衛生局周一嶽GBS太平紳士擔任主禮嘉賓及首席表演嘉賓。

是晚表演可謂精彩絕倫，打頭陣的是湯修齊主席與愛子湯德安，載歌載舞演繹《2001太空漫遊》，令

全場聽出耳油。至於是晚的高潮，則為周一嶽局長為慈善籌款，大開金口獻唱《Twelve of Never》及《Everything I do》，為本院籌得理想善款。另外，本院亦榮幸邀得衛生署署長林秉恩醫生太平紳士千金林子珊小姐，為大會獻唱《Man of The Hour》及《Dream A Little Dream of Me》，在場嘉賓反應熱烈，掌聲如雷。同場還有藝人陳潔靈、朱紫嬈、譚晴擔任表演嘉賓，為餐舞會大放異彩。



「博愛醫院慈善餐舞會」今年以2011太空漫遊為主題，主禮嘉賓、董事局成員及其他嘉賓一起在台上祝酒。



湯修齊主席與愛子湯德安，載歌載舞演繹《2001太空漫遊》，活力十足。



本院非常榮幸，再次邀得食物及衛生局周一嶽GBS太平紳士擔任主禮嘉賓及首席表演嘉賓。

台上星光耀眼，台下衣香鬢影，並雲集政府長官、紳士名流及演藝名人；當中包括立法會主席曾鈺成、GBS 太平紳士、行政會議非官守議員梁智鴻、議員GBM GBS 太平紳士、懲教署署長單日堅先生、CSDSM、教育局副秘書長曾翠卿、太平紳士、中聯辦（新界工作部）副部長張肖鷹先生應邀出席。

鼎力支持外，本院亦非常感謝冠名贊助商太子珠寶鐘錶公司，慷慨捐贈及贊助多款名錶，以及清雍正皇帝第九代孫兒愛新覺羅啟驤先生及夫人李味辛女士捐贈親筆字畫、中聯辦李剛副主任捐贈國畫，並以拍賣形式，成功為本院理想善款。是晚餐舞會共籌得超過港幣四百三十萬元，有關款項將全數用作本院各項服務經費，幫助社會上更多有需要的人士。

「博愛慈善餐舞會」得以圓滿舉行，除有賴各位善長



衛生署署長林秉恩醫生、太平紳士千金林子珊小姐，獻唱《Man of The Hour》及《Dream A Little Dream of Me》，林署長獻花，在場嘉賓掌聲如雷。



潘德明候任主席獻花予藝人陳潔靈小姐，場面溫馨。



今年的「博愛醫院慈善餐舞會」，喜獲中聯辦李剛副主任捐贈國畫拍賣籌款，並由吳錦青總理以港幣十七萬元投得，成為全場焦點。

博愛盃十七週年慈善聚餐

駿馬在賽道上奔馳，英姿凜凜；在欣賞賽馬時，也可共襄善舉，意義更為重大。為能福澤社群，籌募更多社會服務經費，幫助更多社會上有需要的人士，本院每年均舉辦「博愛盃」，並將賽事及聚餐籌得之善款，全數用作發展本院各項服務經費，回饋社會；這個別具意義的活動，獲董事局成員踴躍支持，場面熱鬧。

創辦於一九九四年的「博愛盃」，為本院一年一度的大型籌款活動。今屆「博愛盃十七週年慈善聚餐」，已於二零一二年二月五日（星期日）下午，假沙田馬場舉行。當日「博愛盃」賽事安排於第七場進行，各匹參賽馬匹實力旗鼓相當，賽事非常緊張精彩，最後由紀仁安策騎的二號馬匹夢幻十一勝出。本院特別感謝大會之主要贊助人鄭志華先生，以及一眾出席之善長，為本院籌得理想善款。



湯修齊主席頒贈「博愛盃」予勝出之馬主馬澄發先生。



潘德明候任主席頒發「博愛盃」，予練馬師告東尼。



一眾董事局成員與嘉賓踴躍出席「博愛盃」，以表支持，場面熱鬧。

博愛武林大會2012

中國武術源遠流長，亦是中國傳統文化的重要一環，更被稱為國粹，尤其是中國武術不但養生，更可培養習武者自立、自強的精神。為推廣中國武術的精神，鼓勵全民運動，宣揚健康生活，本院與香港中國國術龍獅總會，於二零一二年一月十五日，假灣仔伊利沙伯體育館攜手合辦「博愛武林大會2012」。

是次活動的反應相當熱烈，本院收得三十隊國術隊伍踴躍報名參加，並籌得接近五十萬港幣之善款，顯示武術界齊心協力，共襄善舉。為隆重其事，本院榮幸邀得民政事務總署副署長李美美太平紳士，擔任是次活動之主禮嘉賓。為了讓活動更添異彩，本院特別邀請著名歌星蘇珊小姐，與湯修齊主席壓軸演出，帶來娓娓動聽的悠揚音曲。同場還有海外武術團隊，表演奇門兵器，令在場觀眾拍案叫絕。



民政事務總署副署長李美美太平紳士(中)與中國國術龍獅總會及博愛醫院董事局成員合照，一同參與「博愛武林大會2012」閉幕及頒獎典禮。



數百武術人士無分年齡及國籍界限，一起耍太極，場面壯觀。



來自西班牙及希臘的歐洲武術團體，即席表演以傳統中國兵器對打。

博愛歡樂傳萬家

「博愛歡樂傳萬家」為本院一年一次的大型慈善活動，多年來深得市民及社會大眾的支持。為提升節目的可觀性，活動特別注入遊戲節目的元素，配合深受廣大市民歡迎的遊戲節目《華麗明星賽》，透過輕鬆幽默、創意十足的形式，向大眾市民推廣本院的創辦理念、中醫及社會服務，呼籲市民踴躍捐輸，籌募本院社會服務經費，幫助更多有需要的人士。

司儀鄭裕玲、阮兆祥率領一眾歌星、藝員大玩遊戲。當晚演出之歌星及藝人包括樂壇校長譚詠麟、江若琳、麥長青、金剛、陳煒、高海寧、鄭欣宜、魯芬、農夫、關心妍、黃凱芹等。為配合《華麗明星賽》的遊戲，參與的主席總理分別組成1872383小隊、博命捐錢隊及愛chock戰隊，大玩「明星Post王」、「整你個樣X孖住Chock零舍Chock」、「蝨人飯局」、「喜怒哀樂Chock Chock Chock」、「華麗品味賽」、「華麗Gallery」、「明星Jackpot」，為本院籌款。

當晚主席總理及一眾嘉賓均為慈善傾力演出，為本院籌得十分理想的善款；而是次活動所籌得的一分一毫，將會全數撥捐博愛各項社會服務經費，敬老贈醫，幫助香港有需要的人。



署理衛生署署長曾浩輝醫生太平紳士、中聯辦副部長（新界工作部）張肖鷹先生與一眾主席總理，主持活動的亮燈儀式。



為提升節目的可觀性，活動融入遊戲節目《華麗明星賽》，作為籌款及介紹本院服務之嶄新形式。



司儀鄭裕玲擔任大會司儀，樂壇校長譚詠麟作表演嘉賓。



吳俊華副主席與魯芬一起繪畫，並由藝人陳煒解說畫中意義。



圓玄學院捐出\$2,200,000予本院，並由湯修齊主席及吳偉明總理代表接受。



佳能香港有限公司捐出\$250,000予本院，並由李鑿發總經理及袁振寧總理代表接受。



陳李 妮副主席、梁天富總理、林群總理及李柏成博士總理共捐出\$1,320,000予本院，並由吳俊華副主席及鄧慶治總理代表接受。



圓玄學院會長湯偉奇博士BBS,MH捐出\$290,000予本院，並由湯修齊主席及葉永棠總理代表接受。



博愛醫院歷屆總理聯誼會捐出\$350,000予本院，並由潘德明候任主席及譚姜美珠總理代表接受。



大昌行集團有限公司捐出\$200,000予本院，並由潘德明候任主席及梁天富總理代表接受。

關愛長者活動

「博愛長者夢想成真計劃」 博施愛心 耆夢成真

本院首創的「博愛長者夢想成真計劃」，為患上頑疾或有需要幫助的獨居/隱蔽長者達成心願，提升長者的快樂指數，並於二零一一年五月二十一日假奧海城二期主題中庭舉行「博愛長者夢想成真」發布會。當日榮幸邀請社會福利署元朗區福利專員符俊雄先生擔任主禮嘉賓，湯修齊主席聯同一眾董事局成員出席支持，而博愛慈善大使羅蘭及謝雪心到場呼籲善長捐款支持。

此外，本院亦於去年三月邀請香港城市大學應用社會科學系副教授顏文雄博士及張宙橋博士展開「先導研

究」，邀請406位60至90歲的長者接受問卷訪問。

「博愛長者夢想成真問卷調查發布會」於七月十三日假日航酒店舉行，並吸引各大傳媒出席採訪。

另外，為了讓大眾對計劃有更深入了解和認識，本院於二零一二年二月二十六日，在馬鞍山新港城廣場舉行計劃巡禮，除介紹計劃內容及分享活動成果外，更展示由長者繪製的畫冊和心意卡，以及多項精彩表演，包括長者帶領十多位學生獻唱、長者口風琴及歌唱表演、摺紙、繪畫及攝影展覽等，場面非常熱鬧。



「博愛長者夢想成真計劃」受惠長者致送寫有「長者夢想成真計劃」卷軸回饋本院，並由社會福利署元朗區福利專員符俊雄先生與湯修齊主席及一眾董事局成員、博愛慈善大使羅蘭及謝雪心代表接受。



安老事務委員會主席梁智鴻醫生GBM, GBS太平紳士、城大應用社會科學系副教授顏文雄博士、張宙橋博士及湯修齊主席，以及本院董事局成員、博愛長者夢想成真計劃受惠長者丘陵伯伯及陳喬田伯伯於「博愛長者夢想成真計劃」問卷調查發布會合照留念。



計劃參加者之一的鄧官雲伯伯用口風琴表演《香港是我家》和《月兒彎彎照九州》。

農圃鮑參翅肚宴

在人月兩團圓的中秋節，本院特別舉辦「博愛長者夢想成真計劃」，並於二零一一年九月六日舉辦農圃鮑參翅肚宴，讓長者們免費品嚐鮑參翅肚，共慶中秋佳節，夢想成真。



「博愛長者夢想成真計劃」舉辦農圃鮑參翅肚宴，長者們笑逐顏開。

AXA端午送關懷

為讓長者能夠感受佳節氣氛，本院特別在端午節和中秋節，舉行不少慶祝活動。本院於二零一一年六月三日，聯同AXA香港管理層及義工隊舉辦「博愛AXA端午節長者探訪2011」活動，探訪本院陳馮曼玲護理安老院。當日，本院董事局湯修齊主席與一眾總理、AXA香港營銷總監馮偉昌先生、博愛慈善大使官恩娜、江若琳，以及AXA義工隊齊齊到安老院派禮物、玩遊戲，歡度一個快樂的端午節。



湯修齊主席與一眾總理、AXA香港營銷總監馮偉昌先生、博愛慈善大使官恩娜、江若琳，以及AXA義工隊齊齊親手包糉子送予長者慶端午。

花好月圓迎中秋

本院亦於二零一一年九月九日，舉行「博愛『花好月圓迎中秋』長者探訪活動」，並邀請湯修齊主席聯同其他總理、捐建人陳馮曼玲女士、博愛慈善大使謝雪心探訪本院屬下的陳馮曼玲護理安老院，與長者們聚首一堂預祝中秋佳節。



「花好月圓迎中秋」為長者送暖。

博愛弘揚中醫藥

為進一步推廣中醫藥服務，本院與香港中藥業協會、香港中西區婦女會聯合主辦「中醫藥博愛惠民嘉年華」，並於二零一二年一月一日假上環假日行人坊(上環摩利臣街及永樂街交界)圓滿舉行。開幕典禮當日，榮幸邀請得衛生署(中醫藥)助理署長林文健醫生、中西區民政事務專員何吳靜靜太平紳士、醫院管理局中醫藥部主管謝達之博士、本院候任主席潘德明等，擔任活動主禮嘉賓，令活動生色不少。



「中醫藥博愛惠民嘉年華」節目豐富，包括本院中醫服務展覽、真假藥材比較、中醫義診及諮詢、免費針灸戒煙服務、強身太極示範、滋補湯水試飲等。

探訪菜園村居民

菜園村居民服務處於二零零九年五月投入服務，致力為村民處理各類問題，並成立義工隊，為村內長者提供更周全的支援。去年五月，菜園村居民已全部遷出，並在服務處職員協助下，很快便適應新社區的環境，安居樂業。二零一一年九月十日本院董事局成員趁中秋佳節，特別探訪菜園村居民。是次探訪的家庭乃祖孫三代同堂，搬遷後仍能住在一起，共享天倫之樂。



湯修齊主席率領董事局成員探訪菜園村居民，並了解他們搬遷後的生活情況。

旭日暖意迎中秋

本院屯門護養院與香港旭日扶輪社於二零一一年九月十日合辦「旭日暖意迎中秋晚會」，除護養院長者及家屬外，更邀請屯門區內其他服務單位的長者一同共慶中秋。當晚，大會頒發第五屆愛心義工嘉許獎項予愛心滿載的傑出義工，而且更大派禮物予長者，皆大歡喜。為令長者們度過一個快樂的晚上，湯修齊主席及劉石達總理夫人更大唱金曲，為晚會掀起高潮，令長者度過難忘又溫馨的晚上。



本院與香港旭日扶輪社合辦「旭日暖意迎中秋晚會」，與長者共慶中秋佳節。

兒童及青少年活動

博愛Wii ARE THE KING慈善爭霸戰

為積極吸引年輕人做善事，發揚博愛精神，本院破天荒與人氣遊戲機品牌Wii合作，以比賽形式，將電子遊戲融入籌款活動中，舉辦「博愛Wii ARE THE KING慈善爭霸戰」。

首次舉辦的「博愛Wii ARE THE KING慈善爭霸戰」，於二零一一年七月二十二日假亞洲國際博覽館舉行啟動禮。至於爭霸戰的正式決戰日，則為二零一一年八月二十一日，假荷里活廣場舉行，並邀請城中名人參與「名人表演賽」，包括湯修齊主席、陳李 妮副主席、香港大學臨床腫瘤學系教授莫樹錦醫生、博愛慈善大使官恩娜、姚嘉妮及港島高爾夫球會董事譚浩瀚先生。



湯修齊主席與亞洲小姐吳嘉星參與「名人明星挑戰賽」。



本院董事局成員與香港中文大學臨床腫瘤學系教授莫樹錦醫生，以及博愛慈善大使官恩娜及姚嘉妮出席「博愛Wii ARE THE KING慈善爭霸戰」。



香港中文大學臨床腫瘤學系教授莫樹錦醫生與博愛慈善大使官恩娜及亞洲小姐張家瑩互相對戰，大家玩得非常投入。



陳李 妮副主席與博愛慈善大使姚嘉妮身體力行參加挑戰賽，為本院籌募善款。



博愛慈善大使官恩娜，參加電子遊戲籌款活動，大叫有好玩之餘，更覺有意義。



本院首次舉辦的「博愛Wii ARE THE KING慈善爭霸戰」，於七月二十二日假亞洲國際博覽館舉行啟動禮。

探訪博愛醫院施淑鎮幼稚園

愛心滿載的慈善大使江若琳，於二零一一年九月二十八日特別抽空聯同歌迷會成員，探訪博愛醫院施淑鎮幼稚園，將愛心帶給基層學童。適逢探訪當日，臨近江若琳生日，一眾幼稚園學生特別為她慶祝生日，她

表示今年的生日過得特別有意義，希望透過身體力行吸引身邊的人關愛基層學童，為小朋友帶來歡樂及希望，宣揚博愛精神。



博愛醫院施淑鎮幼稚園的小朋友，送上生日咭予慈善大使江若琳，並與陳李妮副主席合照留念。



慈善大使江若琳聯同歌迷會成員與一眾小朋友大玩遊戲。

博愛兒童 環抱世界

不少基層學童，因家庭經濟問題而失去放眼世界的機會，為了讓他們能開闊眼界，認識及體驗環境保育的知識，本院連續兩年舉辦「博愛兒童 環抱世界」環保學習計劃，榮幸獲得香港迪士尼樂園度假區全力支持。本院於二零一一年九月二十五日由董事局成員率領慈善大使江若琳、朱紫嬈、林司敏及何浚尉與200名基層兒童一起暢遊迪士尼樂園，度過一個奇妙旅程。



湯修齊主席、陳李 妮副主席、慈善大使江若琳、林司敏及何浚尉均希望透過「博愛兒童 環抱世界」讓更多社會人士關愛基層學童。



本院董事局成員率領慈善大使江若琳、朱紫嬈、林司敏及何浚尉與200名基層兒童一起暢遊迪士尼樂園。



湯修齊主席、陳李 妮副主席及慈善大使江若琳與小朋友齊齊玩機動遊戲，度過愉快的假期。

第三屆博愛「為生命喝采」元朗區學校及青少年啦啦隊大賽2012

眾所周知「毒品害人，影響一生」，但每年仍有不少青少年，誤墮毒品的陷阱。有見元朗及天水圍區的青少年吸毒問題有急劇惡化的趨勢，本院特別舉辦「博愛為生命喝采元朗區學校及青少年啦啦隊大賽」，以鼓勵他們多做運動，建立正確的人生態度和價值觀，發放正能量。活動圓滿舉行，共吸引六百多名青少年參加，齊齊活出精彩健康人生。

第三屆「博愛為生命喝采元朗區學校及青少年啦啦隊大賽」，於二月二十五日假天水圍天瑞體育館舉行。是次參與比賽者眾，參與人數達有六百多人，並分設八隊中學組、九隊小學組、十一隊幼稚園組及五隊青少年公開組、合共三十三隊隊伍。為了讓參加者能發揮專業水平，本院特別邀請中國香港啦啦隊總會協辦，並提供全數資助，安排多位教練免費為參加者提供訓練課程、啦啦隊服裝及技巧鞋，從而鼓勵青少年多做運動的習慣。

除參加者外，同場還有多個政府部門及組織代表，包括教育局、民政事務處、社會福利署、康樂文化事務署、元朗區體育會、天水圍飛馬足球會、元朗區中、小校長會、香港學界體育聯會元朗區中、小學分會、元朗區家長教師聯會等，一起見證這段青少年健康成長印記。



元朗區議會主席梁志祥BBS, MH太平紳士、元朗民政事務專員楊德強太平紳士、勞工及福利局局長政治助理莫宜端女士、教育局元朗區總學校發展主任余羅少文女士、社會福利署元朗區福利專員符俊雄先生、本院董事局湯修齊主席等擔任主禮嘉賓。



參賽隊伍均施展渾身解數，帶來難度極高、精彩萬分的表演。



全場總冠軍，由香港管理專業協會羅桂祥中學奪得。

籌募及推廣部



服務簡介

籌募及推廣部宣揚本院的社會服務精神，將「博施濟眾、慈善仁愛」的宗旨，推廣至全港各區，發揚光大，以喚起全港市民大眾對本院的支持。籌募及推廣部主要工作為籌集善款，除籌劃恒常籌款活動外，更會不斷開拓籌辦新籌款活動。本年度舉辦了多項恆常籌募活動，包括「博愛月」全港慈善籌款、發行十元慈善獎券、賣旗籌款、愛心傳萬家街坊年捐、佛誕慈善義賣、慈善晚宴、嘉年華會等。步行籌款活動則是本部門首次舉辦之新活動，參加人數及籌款成績亦相當理想。

同時，籌募及推廣部亦舉辦多元化籌款活動，除可以籌集更多善款，同時更藉此加強與各大屋邨團體、工商界、社會地區人士及政府部門之聯繫，促進彼此溝

通及支援協助。

博愛月全港慈善籌款2011

「博愛月」是本院每年一度全港性大型籌款活動，由二零一一年八月至二零一二年三月，為期7個多月。

「博愛月」籌款多元化，籌款項目包括發行十元慈善獎券、慈善義賣、上門募捐、慈善晚宴、嘉年華會等。「博愛月」能夠順利舉行，承蒙社會福利署、房屋署、影視及娛樂事務處、民政事務署、地政總署、食物環境衛生處、警務處及政府多個部門的通力協助，並得到元朗、屯門、荃灣、葵青、北區、大埔、沙田、西貢、黃大仙、觀塘、深水埗、九龍城、離島、香港東區、香港南區超過百多個屋邨、屋苑、社團、商號及社會各界熱心人士鼎力支持。



「博愛月」開幕典禮於二零一一年八月十九日，假奧海城「聯邦皇宮」舉行。本院榮幸邀請立法會王國興議員MH、中央政府駐港聯絡辦新界工作部張肖鷹副部長、醫院管理局新界西醫院聯網總監盧志遠醫生、社會福利署麥周淑霞副署長(服務)、消防處陳楚鑫副處長、懲教署邱子昭副署長CSDSM、元朗區議會主席梁志祥議員BBS MH 太平紳士、房屋署梁世智助理署長(屋邨管理)、社會福利署符俊雄元朗區福利專員、元朗民政事務處馮萬山高級聯絡主任及香港警察隊員伍級協會黃程主席蒞臨主禮，令開幕典禮生色不少。



藝人泳兒小姐及謝雪心小姐，獲委任為博愛慈善大使



「博愛月」籌委會主席暨董事局潘德明候任主席主持十元慈善獎券電腦抽獎儀式。



本年「博愛月頒獎典禮」，假海逸皇宮大酒樓舉行，場面熱鬧。



博愛月十大慈善屋邨團體成績最高獎 冠軍 —— 元朗商會。



博愛月十大慈善屋邨團體成績最高獎 亞軍 —— 祥華賢毅社/新界東獅子會/葉耀丞議員辦事處。



博愛月十大慈善屋邨團體成績最高獎 季軍 —— 華星海鮮酒家。

本院於二零一二年三月二十九日假紅磡海逸皇宮大酒樓舉行「博愛月頒獎典禮暨慶功宴」，邀得立法會王國興議員MH、油尖旺區議會主席鍾港武議員太平紳士、沙田區議會主席何厚祥議員BBS,MH、消防處陳楚鑫處長FSDSM、社會福利署麥周淑霞副署長、元朗民政事務專員楊德強太平紳士、房屋署陳少德助理署長、懲教署鄧秉明助理署長、香港輔助警察隊姚仰龍輔警總監、社會福利署符俊雄元朗區福利專員、中聯辦新界工作部趙辦副處長及香港警察隊員佐級協會黃程主席親臨主禮並頒發「博愛月」十大慈善最高籌款獎項予得獎屋邨團體，以示感謝。

賣旗籌款

本院於二零一一年四月二十三日(星期六)在新界區舉行賣旗籌款，厚蒙滙豐銀行、恒生銀行及東亞銀行鼎力支持，除撥借分行供本院設置旗袋收集站外，更協助本院點算旗袋善款。本院衷心感謝各參與賣旗之中、小學校、幼稚園、社區團體、義工朋友及本院屬下學校之師生及各服務單位員工及員工家屬的襄助。



湯修齊主席與董事局成員率領賣旗學生出發前留影



賣旗義工落力地向途人勸銷



湯修齊主席與董事局成員一起主持賣旗誓師儀式

愛心傳萬家街坊年捐

本院與元朗商會及香港新界工商業總會元朗分會於二零一二年一月五日至三月五日，聯合舉辦一年一度富傳統性的「愛心傳萬家街坊年捐」籌款活動，並於一月五日(星期四)上午十一時三十分，假元朗鳳翔路五號博愛醫院王東源夫人長者地區中心，舉行「博愛愛心傳萬家街坊年捐活動」起步禮。當日邀得社會福利署符俊雄元朗區福利專員及元朗民政事務處蔡健斌助理專員擔任開步禮主禮嘉賓。街坊年捐範圍包括元朗市、流浮山、藍地及洪水橋，主要向各商戶沿門勸捐募集善款，各商戶反應熱烈。



眾嘉賓與眾主禮嘉賓合照留念

保險傳千戶、博愛獻萬家步行慈善籌款

為廣籌善款及提高廣大市民對健康的關注，並透過有益身心的步行籌款活動推動助己助人的精神，本院首次攜手與元朗十八鄉鄉事委員會及香港保險中介人商會聯合舉辦「保險傳千戶、博愛獻萬家慈善步行籌款日」。

步行日期於二零一一年十二月四日(星期日)，上午九

時正假元朗劇院側空地舉行，步行路線由元朗體育路出發，途經十八鄉路、公庵路、僑興路、深涌路、水蕉新村路、僑興路、大棠山路，終點站為大棠荔枝山莊。為隆重其事，本院於當日中午十二時在大棠荔枝山莊舉行步行閉幕禮，並筵開140席盆菜，參加者一邊享受特式的家鄉盆菜，一邊欣賞大會安排之歌唱表演，場面相當熱鬧。



湯修齊主席聯同合辦團體主席及眾董事局成員與主禮嘉賓保險業監理專員蔡淑嫻太平紳士、元朗民政事務助理專員蔡健斌先生、新界社團聯會會長梁志祥議員BBS, MH太平紳士、社會福利署元朗區福利專員符俊雄先生、元朗警區副指揮官曾祥達高級警司一同主持按哨儀式。



1900名參加者浩浩蕩蕩地分批步行出發



董事局成員及合辦團體主席與主禮嘉賓新界鄉議局副主席林偉強SBS, BBS太平紳士、立法會議員林大輝BBS太平紳士及衛生署(中醫藥)林文健助理署長於步行閉幕禮上合照留念。



湯修齊主席、潘德明候任主席與主禮嘉賓林偉強SBS, BBS太平紳士陪同頒發合辦紀念品予香港保險中介人商會趙春強會長及元朗十八鄉鄉事委員會梁福元主席



湯修齊主席與董事局成員齊祝步行活動順順利利



參加者到達終點站即興奮地舉起步行證書拍照留念

展望

籌募及推廣部展望未來，除將恒常籌款活動籌辦得更出色外，更需不時進行活動檢討，及加入新元素、新思維，令恒常活動籌辦得更精彩及恒久，亦不時要留意市場的動態，並以有限的資源籌劃及舉辦有顯著

成效之活動。籌募及推廣部將繼續加強與屬下中醫部聯繫及互存訊息，使中醫流動醫療車可延至更多參與籌款之屋苑團體範圍內擺放，從而令籌募獲更大的裨益。



醫院服務



博愛醫院管治委員會

主席:	湯修齊先生
委員:	盧志遠醫生
	李振垣醫生
	潘德明先生
	曾耀祥先生
	葉永堂先生
	黃啟泰先生, MH
	王振聲博士, MH, SBStJ
	葉耀丞先生, MH
	黃帆風先生, MH
	陳智軒教授
	莊文煜醫生
	蔡映媚女士
	梁志祥先生, MH太平紳士

一. 醫院服務簡介

博愛醫院在一九一九年創立，並於一九九一年十二月加入醫院管理局。醫院經過不斷的擴建和改善，現開設病床459張（數據截至二零一一年三月三十一日止），為元朗及毗鄰地區居民提供醫療服務。

二. 醫院發展

為配合外科手術服務擴展，博愛醫院小手術室於二零一一年八月，由日間病房遷往本院三樓北翼，並命名為「日間手術中心」，為病人提供一站式的手術前、手術及術後護理服務。服務包括骨科、外科、泌尿

科、整形外科、耳鼻喉科、腦外科及婦科之局部麻醉手術。屯門醫院痛症治療科亦於二零一一年十一月起遷到博愛醫院，為新界西聯網病人提供專科門診服務。

三. 臨床部門

1. 專科門診服務

專科門診提供多元化的分科治理服務，包括內科及老人科、矯形及創傷科、外科、婦科、兒童及青少年科及家庭醫學科等。耳鼻喉科、眼科及乳腺專科亦相繼投入服務。此外，屯門醫院痛症治療科亦於二零一一年十一月起遷到博愛醫院，為新界西聯網病人提供專科門診服務。為配合住院服務的擴展，本院南翼專科門診於本年重新裝修，陸續開設以上更多分科診所。現時，診症室由24間增至39間，南北翼等候大堂亦增加近350個坐椅，讓更多病人受惠。



博愛醫院大樓

2. 家庭醫學及基層醫療部

家庭醫學專科門診的規模在過去幾年來迅速發展，服務範圍漸趨廣泛。全年求診的總人次由二零零三年大約7,000人次增加到二零一一年年的34,042人次，佔全院專科門診總人次(71,270)的百分之四十八。另外，本院亦於二零一一年十二月推出嶄新長者服務，名為「光彩晚情」，為年老長者及早診斷眼科問題及提供適切的治療。

3. 住院服務

住院服務共有459張病床，包括：內科及老人科病房、深切治療病床/心臟深切治療部病床、日間病房、日間婦科中心病房、急症科病房及綜合專科病房。

4. 日間服務部

日間服務部為新界西居民提供日間專科醫療及住院服務。部門轄下之單位包括「博愛日間診療中心」及「綜合專科病房」。

① 博愛日間診療中心

設有以下綜合專科部門，提供一站式服務，包括慧妍雅集日間婦科中心、日間手術中心、日間病房及術前檢查服務部、傷口專科診所、內視鏡組及心腦電檢部。

② 日間手術中心

博愛醫院小手術室於二零一一年八月，由日間病房遷往本院三樓北翼，並命名為「日間手術中心」，為病人提供一站式的術前、手術及術後護理服務，包括骨科、外科、泌尿科、整形外科、耳鼻喉科、腦外科及婦科之局部麻醉手術。



日間手術中心為病人提供一站式的術前、手術及術後護理服務。



日間病房為病人提供日間手術的術前及術後護理，以及其他日間治療及檢查。

除以上臨床部門外，醫院亦設有以下部門/單位：

24小時急症服務

內科及老人科部

新界西糖尿病中心

深切治療部/心臟深切治療部

外科服務

手術室

新界西乳腺專科中心

風濕病評估及治療中心

護理部

中央消毒及無菌物品供應部

放射科

病理學部

藥劑部

物理治療部

職業治療部

義肢及矯形部

言語治療部

營養部

足病診療部

醫務社會工作部

心理行為健康部

精神科社康服務

社區護理服務

社區健康中心

慧洪康護診所

朗悅中心

天主教牧靈部

基督教院牧部

病人聯絡中心

行政事務部

財務部

四. 展望

為減低病人的輪候時間並使更多病人受惠，醫院將增設更多專科門診及手術節數，並會啟用更多病床，以提供急症、加護及康復等不同服務。醫院會密切監察人口增長及區內居民需要，不斷更新醫療服務，繼續發揮「醫護市民」的博愛精神。



醫院會定期為長者，舉辦各項健康教育活動。



放射科提供多類型服務給病人，包括超音波診斷及X光造影等。

! 博愛醫院服務資料

如欲獲悉更多博愛醫院的詳細資料，歡迎瀏覽網頁
www.ha.org.hk/poh

社會服務統計資料



博愛醫院於1919年創立，一直扮演著元朗地區醫院的重要角色，至今已有93年歷史。多年來，本院致力提供多項社會服務，包括中醫、牙科、護養院、安老院、長者中心、兒童及家庭服務、賽馬會單身人士宿舍及教育服務，而有關服務均廣受市民歡迎。

中醫服務

本院自1919年創立已開始為市民提供中醫診療服務，近年更致力落實一系列的中醫服務發展計劃，除開辦中醫流動醫療車服務，更與醫院管理局及香港中文大學合作營辦中醫臨床教研中心，提供專業和優質的中醫服務。

中醫服務	服務單位	服務人次
普通科	---	260,071
針灸	---	116,023
骨傷	---	10,361
戒煙	---	9,004
其他	---	23
整體總計	26個	395,482

* 統計資料：2011年4月1日至2012年3月31日

牙科服務

本院設於觀塘社區健康中心的牙科診所（觀塘），為市民大眾提供專業可靠、優質全面的牙科診療服務。此外，本院三隊牙科外展隊，分別服務元朗區及荃葵區安老院舍及日間護理中心的長者。

牙科服務	服務單位	服務人次
牙科診所	1	1,499
牙科外展隊	3	2,827
整體總計	4	4,326

* 統計資料：2011年4月1日至2012年3月31日

社會服務

本院轄下共有一所護養院及四所護理安老院，分別為屯門護養院、賽馬會護理安老院(資助位及私家位)、陳馮曼玲護理安老院、楊晉培護理安老院及戴均護理安老院，合共為834名有需要的長者提供長期護理、住宿、社交心理服務。屯門護養院主要為因健康及身體功能嚴重缺損而需要定期接受醫療護理的長者，提供全面及持續的護理照顧住宿服務。四所護理安老院正為153名老年痴呆症長者提供治療服務，包括懷緬治療、感官治療及記憶力訓練等，以延緩患者智力和體能的衰退速度，而因應體弱長者人數增加，各院舍亦向114名體弱長者提供療養照顧服務，貫徹「持續照顧」的理念。

院舍名稱	宿位數目	入住人數	辦理入住人數	入住率
屯門護養院	216	211	5	98%
賽馬會護理安老院(資助位)	165	160	5	97%
賽馬會護理安老院(私家位)	48	47	1	98%
陳馮曼玲護理安老院	156	152	4	97%
楊晉培護理安老院	140	135	5	96%
戴均護理安老院	109	108	1	99%
整體總計	834	813	21	

* 統計資料：截至2011年12月

長者中心名稱	會員人數	登記義工人數	過去一年服務人次
王東源夫人長者地區中心	2268	837	88,970
陳平紀念長者鄰舍中心	920	161	42,371
郭興坤長者鄰舍中心	677	102	82,951
陳歐陽麗嬋紀念日間老人護理中心	63	272	754
陳士修紀念社會服務中心	長者:505 青少年:627	長者:90 青少年:27	長者:47,743 青少年:13,258 義工:30,777
美孚荔灣街坊會梁之潛伉儷長者健康支援及進修中心	772	72	37,299
王木豐紀念長者健康支援及進修中心	461	39	35,088

* 統計資料：截至2011年12月

兒童及家庭服務	服務單位	服務人次
整體總計	10	126,800

* 統計資料：2011年4月1日至2012年3月31日

賽馬會單身人士宿舍	服務單位	服務人次
整體總計	1	437

* 統計資料：2011年4月1日至2012年3月31日

教育服務

博愛醫院之董事局及歷屆總理聯誼會自一九七九年，開始創辦中學及小學之教育服務。

中學學校名稱	教職員人數	學生人數							總數
		初中一	初中二	初中三	高中一	高中二	高中三	中七	
鄧佩瓊紀念中學	103	144	180	190	194	203	163	65	1,139
陳楷紀念中學	112	141	165	185	167	184	166	64	1,072
八十週年鄧英喜中學	93	145	133	142	174	166	125	65	950

* 統計資料：截至2011年12月

小學學校名稱	教職員人數	學生人數						總數
		一年級	二年級	三年級	四年級	五年級	六年級	
陳國威小學	41	37	34	45	41	63	86	306

* 統計資料：截至2011年12月

學前教育服務

單位名稱	陳潘佩清紀念幼稚園 幼兒中心 (元朗)	陳徐鳳蘭幼稚園 幼兒中心 (藍田)	朱國京夫人紀念 幼稚園幼兒中心 (天水圍)	施淑鎮幼稚園 幼兒中心 (觀塘)	任永賢夫人 幼稚園幼兒中心 (紅磡)
教職員人數	16	16	20	10	16
學生人數	100	99	112	86	107

* 統計資料：截至2012年1月

中醫服務



中醫針灸戒煙先導研究計劃

吸煙是高血壓、糖尿病和心血管病等多種高危疾病的主要成因之一，要幫助吸煙者回復健康身體，必需戒除吸煙陋習，但「煙癮形成容易戒除困難」，戒煙者需要具備充足決心，配合專業戒煙團隊輔助，方能取得成功。

有鑑於此，本院與衛生署自二零一零年四月開始，合

作開展一項免費「中醫針灸戒煙先導研究計劃」，首創以中醫流動醫療車深入社區，為市民提供免費針灸戒煙服務，配合戒煙中心和固定專科診所全力支援，服務範圍遍及港九新界超過90個地點。透過註冊中醫師、護士和註冊社工的跨界別合作，提供結合針灸、耳穴和輔導的戒煙療程，務求從生理及心理的角度，全方位協助戒煙者成功戒煙。



服務開展至今，已有超過2,300名吸煙者接受免費針灸服務。本院會延續中醫針灸戒煙服務，讓更多市民受惠。有意參加者，可致電博愛中醫戒煙熱線2607 1222查詢。



博愛醫院於上環假日行人坊，設置戒煙展版，推廣服務資訊。



博愛醫院配合政府的控煙活動，中醫師向市民解釋中醫針灸戒煙內容。

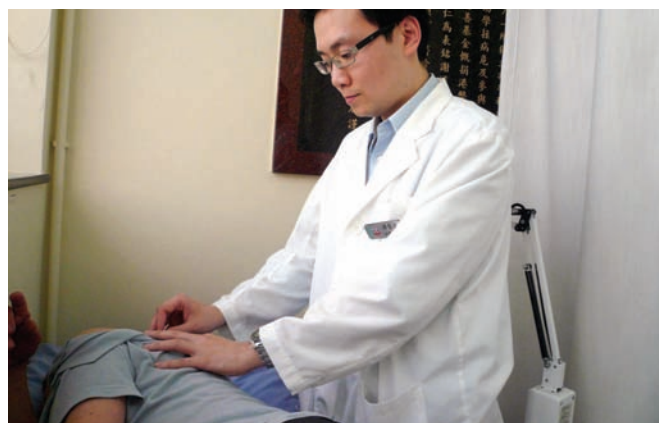

現時本院於全港超過90個地點，提供免費針灸戒煙服務，讓市民有更多服務地點的選擇。



本院提供社區健康講座，推廣「無煙生活」。



自2011年起，本院5間綜合中醫專科診所，亦為市民提供免費的中醫針灸戒煙服務。

加強中醫外展服務

為加強基層社區醫療服務，並照顧院舍體弱長者及醫院住院病人求診中醫的需要，本院持續拓展中醫外展服務，二零一一年購置改裝兩部中醫外展醫療車，分別接載元朗及沙田中醫中心的醫師，配備藥物和基本醫療設備，深入基層社區、院舍及醫院為病人提供一站式的中醫診療服務。

本院的中醫外展服務深受市民歡迎，截至二零一一年十二月三十一日，元朗(容鳳書)中醫中心的外展醫療車共拓展了九個服務地點，受惠人次達1,783人次；而沙田(大圍)中醫中心的外展醫療車共拓展了八個服務地點，受惠人次達2,342人次。



中醫外展醫療車上備有顆粒中藥，方便配發給外展病人服用。



本院於2011年購置改裝兩部中醫外展醫療車，接送醫師、藥物及簡單醫療器材深入社區、院舍及醫院，為病人提供中醫外展服務。



醫師到院舍，為不良於行的病人提供中醫外展服務。

籌辦博愛醫院— 世界針灸學會聯合會 針灸專科中心

本院辛卯年董事局會議通過與世針聯共同合作，在本港籌辦一所具規模的中醫針灸專科中心，除為市民提供具質素的中醫(針灸)服務外，更重要的是提供中醫藥培訓和交流平台，共同促進中醫專業的發展。

經詳細市場分析及對比，董事局議決自資購置銅鑼灣欣榮商業大廈十七樓全層約3,000平方尺單位，用作開辦雙方合作的中醫針灸專科中心。新中心將採用現代感較強烈的裝修材料和立體弧形設計，營造現代化的中醫診所典範，並將安排多位資深針灸醫師駐診，提供高質素針灸專科服務。

中心共設有四間診室及十五個獨立治療空間，保障病人隱私；另配合專門設計的抽氣換氣系統，確保艾灸氣味不會影響中心空氣質素。初步預計中心將於二零一二年八月完成裝修工程，九月開始投入服務，預計每年服務人次達3萬。



醫師在戴均護理安老院，仔細詢問婆婆病情，婆婆表示服藥後身體好轉。



世界針灸學會聯合會鄧良月主席來港，出席針灸水平證書頒發典禮，與博愛董事局主席總理等合照。



本院中醫團隊到訪北京世針聯總部，洽談合作計劃。





中心設有四間診所，十五個獨立治療空間，保障病人隱私。



新中心採用現代感較強的裝修材料和立體弧形設計，營造現代化的中醫診所典範。

牙科服務



博愛醫院牙科診所（觀塘）

本院設於觀塘社區健康中心的牙科診所（觀塘）於二零一一年七月十八日正式投入服務，為市民大眾提供專業可靠、優質全面的牙科診療服務，當中包括口腔檢查、洗牙、補牙、脫牙、根管治療、鑲牙等服務。此外，診所於二零一二年一月開始正式成為社會福利署綜合社會保障援助（綜援）計劃下認可的牙科診所，本院牙科醫生均可在牙科診所（觀塘）內直接為綜援個案進行報價，並協助申請綜援計劃下之牙科治療津貼，及提供相關牙科診療服務，幫助更多有需要人士。

本院牙科服務本著以人為本的宗旨，為市民大眾提供專業而用心的服務。自二零一二年一月起，牙科診所的服務時間，由去年的每星期九節，增加至每星期十二節，並由四位牙科醫生駐診，以配合服務發展，為更多市民大眾提供適切的服務。

診所除提供門診服務外，更特設外展服務，為社區人士提供口腔護理講座，提高社區人士的口腔護理知識及技巧。另外，外展服務亦包括口腔檢查及簡單口腔診療服務（如洗牙、補牙及脫牙等），為區內行動不便或有特別需要的人士提供直接簡便的牙科外展診療服務。



本院牙科診所設備齊全，服務使用者可於舒適的環境下接受優質的牙科服務。



於診所正式投入服務首日，劉石達總理伉儷及劉卉總理為表支持，蒞臨觀塘牙科診所接受口腔護理服務。



牙科診所的設計無論是擺設、色調配搭及設備配置方面，都經過精心設計，希望能提供舒適、貼心及高質素的服務予服務使用者。

牙科外展隊

本院由二零一一至一二年度開始獲食物及衛生局撥款，營辦為期三年的「院舍及日間護理中心長者基礎牙科外展服務先導計劃」，設立三隊牙科外展隊（元朗區兩隊、荃灣及葵青區一隊）。

本院牙科外展隊由牙科醫生、牙科助護、註冊社工及服務助理所組成，會按預約時間帶同所需的牙科設備及醫療物資，前往安老院舍及日間護理中心，為長者提供免費基礎牙科及口腔護理服務（包括口腔檢查、洗牙、簡單補牙、脫牙、止痛及緊急牙科治療等）。此外，牙科外展隊亦會定期為前線護理人員提供講座及培訓，增進他們對日常口腔護理工作的知識和應變能力，以協助他們為居於院舍的長者及長者日間護理中心的服務使用者，提供日常基本的口腔護理服務。

在安老院舍及日間護理中心提供牙科外展服務，大大有別於在牙科診所內進行牙科治療工作。牙科外展隊的醫護人員無論在診療環境、設備儀器、服務對象的健康狀況等各個方面，每天均面對不同的挑戰。除了使用功能較少的手攜式牙科診療儀器外，服務對象多為體弱多病的長者。本院牙科外展隊憑著專業的知識，加上各隊員之間彼此信賴，相互配合，各盡其職，發揮所長，致力為安老院舍和日間護理中心的長者提供適切合宜的牙科診療服務，讓更多有需要的長者受惠。

此外，本院更特設「博愛醫院牙科服務援助金」，為計劃內有經濟困難的元朗區長者提供津助，讓其有機會接受進一步和適切的牙科診療服務。



牙科外展隊前往不同的院舍及日間護理中心，為長者和護理人員提供口腔健康教育講座，增進他們的口腔護理知識。



牙科外展隊每次外出服務，必須帶備如圖中所示的手攜式牙床椅、牙燈、洗牙機等牙科外展儀器。



「博愛醫護關愛快車」除協作日常外展服務外，更會為有需要到本院牙科診所接受較複雜口腔治療的長者，安排免費接送服務。

設立博愛醫院屯門僑居協進會 牙科外展服務處

有賴董事局的領導和支持，位於元朗保安樓的牙科外展服務處，於二零一一年八月正式啟用，為本院牙科外展服務提供各項支援和配套。承蒙屯門僑居協進會的慷慨為善，捐款贊助本院發展牙科外展服務，特以此辦事處命名為「博愛醫院屯門僑居協進會牙科外展服務處」，以垂紀念。

服務處於二零一二年一月五日，假王東源夫人長者地區中心舉行揭幕典禮。揭幕典禮當日承蒙社會各界鼎力支持，衛生署牙科服務主任顧問醫生陳祖貽太平紳士、屯門僑居協進會理事暨本院董事局永遠顧問張錦鴻先生、社會福利署元朗區福利專員符俊雄先生、民政事務總署元朗民政事務助理專員蔡健斌先生等擔任主禮嘉賓，連同本院湯修齊主席、潘德明候任主席以及一眾總理一同主持揭幕儀式。

此外，揭幕典禮當日更邀請了元朗區長者出席參與，藉此讓社區人士有機會認識本院牙科服務。典禮過後亦安排了義診服務，由本院的牙科醫生率領一眾醫護人員，為長者提供免費口腔檢查、洗牙等牙科診療服務，讓區內長者親身體驗本院專業優質的診療服務，同時將本院的牙科外展服務進一步推展到元朗社區。



博愛醫院董事局湯修齊主席及陳祖貽醫生，代表本院牙科服務接收由屯門僑居協進會理事張錦鴻顧問代表致送的28萬元支票。



博愛醫院牙科服務團隊。



博愛醫院董事局湯修齊主席、潘德明候任主席以及一眾總理嘉賓，一同為本院牙科外展服務處主持揭幕儀式。

社會服務



長者服務

長者夢想成真計劃

計劃理念

本院推行「長者夢想成真」計劃，目的是為答謝長者們過往無私的付出，希望能為長期病患、獨居長者達成心願，提升長者的快樂指數，豐盛晚年生活。另一方面，本院希望透過是次計劃培養年輕一代關懷長者，讓社會更和諧共融。

長者夢想成真計劃發佈會

本院早前已於本年五月份為九位長者夢想成真進行先導計劃，包括：舉辦集郵展、書法展、茶聚坊、中樂表演、灌錄唱片、探訪獨居長者及拍攝合家歡照片等等。本院亦邀請了影視紅星羅蘭及謝雪心擔任博愛慈善大使，為是次計劃進行推廣及宣傳，讓更多長者達成心願。



謝雪心及羅蘭女士與本計劃受惠長者真情對話。

自計劃推出以來，本院已接獲超過380個申請個案，個案正陸續處理及完成，所申請夢想包括：享用鮑參翅肚餐、粵曲獻長者演唱會、回鄉探親、旅遊、購置眼鏡、助聽器、電視機、冷氣機、義工服務等等，以下是部份受助個案之報導。

鄭伯喜得雪櫃 食物終可保存

鄭伯與妻子是從內地來港的居民，現在於觀塘租住一間「劏房」單位。由於家中欠缺雪櫃，他們唯有採用「吃一餐、買一餐」的方法，不能買過多的食物，否則會讓食物容易變壞，這樣卻使他們造成生活的不便。所以中心的職員為他們申請本院的「長者夢想成真計劃」，申請雪櫃，讓食物得以儲存。本院則安排了一部雪櫃送給鄭伯，鄭伯感到非常開心及高興，並表示：「多謝博愛為他送上雪櫃，不用再為食物而煩惱!!」



鄭伯收到秘書處為他送上雪櫃後，心中開心不已。

豐富晚宴渡寒冬 攜手歡聚顯溫情

一群來自東華三院莫黃鳳儀安老院的長者，他們大半的人生都是勞碌度過，工作時間長達七十多年。為了生計，年青時努力工作。現在他們卻希望能夠打扮自己，吃一餐豐富的晚餐，享受一下，故申請本院的「長者夢想成真計劃」。本院安排了他們到九龍旺角朗豪酒店享用一餐豐富的晚餐，並與他們慶祝冬至。當中的食物包括鮑參、燉翅等佳餚。他們十分享受及滿意是次晚宴及異口同聲地表示：「非常開心，從來也沒有吃過這些食物！」



東華三院莫黃鳳儀安老院的本計劃受助長者一起參加「豐富晚宴渡寒冬」，享受美品佳餚。

年屆九十展心意 寒冬送暖顯溫情

一位年屆九十的長者選擇退而不休，繼續擔任義務工作。縱使行動不便，而且亦患有其他長期病患；但是她卻對露宿街頭的人士特別深刻。梁婆婆表示由於露宿人士缺乏三餐溫飽，心裡感到難受，希望有生之年為露宿人士獻出一點關懷及支援。所以，她向本院申請「長者夢想成真計劃」，希望實現這個夢想。最後，本院安排她與其他的院友探訪「基督教關懷無家者協會」之服務使用者，並且派發禮物及與他們共進午膳，以慶祝冬至。她亦得到協會的服務使用者熱情招待，他們彼此之間亦能夠互相交流。最後，梁婆婆表示能夠向他們表達關懷，以表心意，感到非常開心。



梁婆婆與院舍內的院友一起到「基督教關懷無家者協會」探訪其他服務使用者。



配戴適合助聽器 改善聽力助溝通

八十三歲的羅婆婆的聽覺能力較弱，不能聽到外面的聲音，這卻往往較難與別人溝通。她經常不能清楚聽到聲音及別人所表達的意思，因而產生了不必要的誤會，甚至爭拗。另一方面，由於聽覺受損，大大減少了觀看喜愛的粵語長片的次數及參加院舍內的講座，實在有感不便。這卻對她的心理及社交網絡構成一定的影響，故配戴助聽器對她來說是十分重要，甚至是一個夢想。因此，院舍的職員為她申請本院的「長者夢想成真計劃」，申請一部助聽器，協助她完成夢想。本院立即安排她到聽力中心檢查耳朵及進行測試，羅婆婆感到非常開心，使她可以重拾聽覺，大大改善了生活質素。

眼鏡助視力 賞心又悅目

劉伯伯於內地出生，他的經歷非常淒慘，孤苦無依。隨著年事漸高，近視及老花的毛病讓他難以收看電視節目、閱讀報章及書寫，以致失去生活的樂趣，更對心理及與別人溝通均構成一定的影響。如他能擁有一副合適的老花眼鏡，便可重拾樂趣，並改善自我照顧能力，提高個人的生活質素。故院舍職員特別為劉伯伯申請本院的「長者夢想成真計劃」，希望為他申請一副老花眼鏡，協助他完成夢想。本院收到了有關的申請後，便安排他到眼鏡中心檢查視力及進行測試，他感到非常開心，他可以使用眼鏡閱報及書寫，同時亦能大大改善了生活質素。



羅婆婆正在聽力中心測試聽力，配戴助聽器，重拾聽力。



劉伯伯於眼鏡專門店，配戴老花眼鏡後，能清楚看到報章的內容，心感喜悅。

賽馬會護理安老院(私家房)計劃 增設長者日間護理服務名額

服務理念

根據香港二零零六年中期人口統計，六十五歲或以上長者人口為852,796人，佔整體人口12.4%；預計二零三六年該比例將上升至26.4%。面對急升的高齡化人口，安老事務委員會就長者社區照顧服務進行了顧問研究。報告確立以「社區照顧為本，院舍照顧為後援」的長者服務方向，同時亦提出探討安老院舍作為社區照顧服務基地的可能性建議，包括在安老院舍增設日間照顧及膳食服務，而近年業界亦不斷探討以不同模式提供社區支援服務的可行性。

服務內容

為回應社會對長期護理服務之需要及配合政府之政策方向，本院建議設立較具前瞻性及持續發展的社區照顧服務發展策略，協助紓緩社區照顧服務不足之問題。有見及此，賽馬會護理安老院(私家房)計劃增設六個自負盈虧長者日間護理服務名額，以院舍服務及資源作為後盾，並善用本身優勢，所提供的服務由早上八時至晚上八時，而星期六、日及公眾假期亦照常提供服務，以配合社區不同長者及家庭的需要，彌補現行服務的不足。此外，服務收費亦多元化，給予服務使用者更多選擇，收費由半日：一百五十元、全日：三百元、每星期：一千五百元至每月：五千五百元不等，收費與提供自負盈虧長者日間護理服務的志願機構接近。

服務目標

本院希望透過本計劃作為社區照顧發展策略第一階段試驗計劃，在元朗區提供市場化的日間護理服務，為有服務需要及具經濟能力的家庭及長者，提供另類高質素的多元化社區支援服務，以紓緩現時長者對社區照顧服務之需求。若此服務模式能取得成功，將有助本院確立新社區照顧服務發展方向，為日後進一步推展服務奠下基礎。



物理治療師替長者進行物理治療訓練。



本院寬敞的電視廳給予長者足夠的活動空間。

關愛基金福利援助項目

關愛基金督導委員會通過於二零一一至二零一二年度推行「為輪候綜合家居照顧服務（普通個案）的長者提供家居清潔及陪診服務津貼」的援助項目，目的是為正在輪候「綜合家居照顧服務（普通個案）」的低收入家庭的長者，提供不多於十二個月的家居清潔及陪診服務津貼，讓這些長者可維持家居環境衛生，以及協助他們按時覆診。

王東源夫人長者地區中心於二零一一年十月二十四日獲社會福利署通知，成功申請成為關愛基金福利援助項目之認可服務機構，以營運有關家居清潔及陪診服務，為元朗區內年滿六十五歲、並經社會福利署關愛基金組審批合資格之長者，提供每月最多四百八十元（60元X 8小時）的家居清潔及陪診津貼。

該中心將於十一月一日起，聘請兼職家居照顧員向合資格長者提供由關愛基金津貼的家居清潔及或陪診服務，個案由社會福利署評估和分派；有關津貼不會直接向長者發放，中心會按每位長者所接受之實際服務時數，以實報實銷形式獲發服務津貼。

為使長者可靈活運用津貼，計劃期內，長者可將每月的津貼餘額累積至下月使用，以每三個月為一期（由開始接受津貼的月份起計共四期），每期可使用的津貼額不能多於一千四百四十元。如選擇的服務收費高於每小時六十元的津貼上限，或每期使用的服務收費超出一千四百四十元，長者須自行支付超出上限之服務收費部分。長者如選用陪診服務，須自行支付接受服務時所需的交通費。該中心將以收支平衡方式營運此服務。



婆婆跟住姑娘，一起小心過馬路，去覆診。



抹抹抹，抹到個窗潔而亮。



家居照顧員替婆婆抹地，婆婆看見笑呵呵！

社區防跌評估及預防工作研究簡介

本院承蒙社會福利發展基金撥款十一萬七千五百元，推行一個以社區為本、為期兩年（二零一一年至二零一三年）的「社區防跌評估及預防工作計劃」，旨在改善長者的行動和平衡能力；提高長者的防跌意識及引起大眾關注長者的跌倒問題。

防跌計劃成功邀請香港中文大學矯形外科及創傷學系合辦，為長者提供跌倒危機評估、骨質密度測試、平衡力測試、防跌講座及邀請太極專家教授長者太極十式。同時，參加者亦需要接受由中文大學研發的高頻率低震幅震動治療儀器，藉以增強長者的肌肉力量及平衡力，減低他們跌倒的機會及風險。

計劃內容及推行時間

社區防跌計劃將於機構轄下四所日間長者服務單位推行；包括王東源夫人長者地區中心、郭興坤長者鄰舍中心、陳平紀念長者鄰舍中心及陳士修紀念社會服務中心。

計劃亦已於二零一一年八月至十月間，分別舉辦了一次專業同工訓練、防跌大使訓練及四次長者防跌講座。計劃亦將於二零一二年二月，安排約一百位長者前往威爾斯醫院接受骨質密度及平衡力測試。同時，長者亦將於各自的服務單位接受為期半年的震動治療運動。另外，防跌計劃亦包括由受訓的防跌大使為參與計劃的長者提供家居安全評估，查找他們家居潛在的陷阱，並將有需要的長者作出醫護人士轉介。當完成測試後，中文大學亦會將收集所得來的數據進行分析，並會總結成報告及光碟作同業參考。



長者接受平衡力測試



長者接受骨質密度測試



長者耐心聆聽評估報告結果

「踏步運動對於靜態平衡、動態平衡及平衡信心的影響」研究

本院與香港浸會大學國際健康生活發展中心合辦的「踏步運動對於靜態平衡、動態平衡及平衡信心的影響」的研究，於二零一一年八月進行，希望透過學術研究及提供訓練課程，讓長者及同工認識踏步運動，並寓學習於遊戲，訓練及強化肌肉，減低他們跌倒的機會。此外，各參與的長者服務單位可根據研究的結果，於日後計劃活動時作為藍本，以提升日後長者服務質素。

參與長者服務單位包括美孚荔灣街坊會梁之潛伉儷長者健康支援及進修中心、郭興坤長者鄰舍中心、王木豐紀念長者健康支援及進修中心、王東源夫人長者地區中心、陳平紀念長者鄰舍中心及陳士修紀念社會服務中心。各中心分別邀請五十位長者進行前測及後測評估，從中各自篩選十五位有跌倒危機長者參與二十四節密集式訓練課程。

為期二十四節的「踏步行」活動，主要為長者提供一個有趣及新穎的方式，以改善和訓練他們的動態及靜態平衡。課堂內容包括：傳球活動、過橋接力、圍圈團體舞和方塊行，以改善參加者的平衡能力及反應。是次研究預計於二零一二年八月份完成所有的課程訓練，待將收集資料分析後會製作光碟及安排發佈會公佈研究結果。

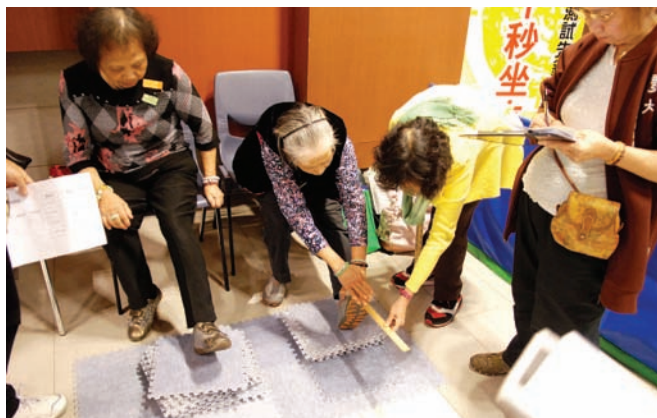

半坐體前伸測試：
伸一伸、度一度，讓我們測試一下長者的伸展能力。



手眼協調能力測試：
中心的「體適能測試先鋒」義工專注地引導長者完成不同的「反罐」動作，以考驗他們的手眼協調能力。



Fun Noodles 棒棒操：
長者們在輕鬆的氣氛下融入棒棒操運動，在不知不覺間地鍛鍊著個人的反應、節奏感、以至平衡力。

家庭支援對護理安老院長者重要性研究計劃

本院長者院舍服務，除致力提供優質的護理服務外，對院友的精神滿足亦十分重視。過去，本院一直努力透過一系列親子活動，促進院友及家屬的聯繫，讓家屬對身體狀況日漸衰退的院友，作出精神上的支援，從而令各院友的身、心、靈均得到滿足，安享晚年。

為進一步了解長者院友的心理需要，並為未來服務設計上作出更多預備及改進，本院獲社會福利發展基金撥款二十萬為轄下五間護理安老院舍（包括：陳馮曼玲護理安老院、楊晉培護理安老院、戴均護理安老院、賽馬會護理安老院）及一間護養院-屯門護養院，推行為期兩年(二零一一年至二零一三年年度)的「家庭支援對護理安老院長者的重要性研究計劃」。

同時，本院成功邀請香港中文大學社會工作學系參與是次研究。研究的方法是嘗試透過量化長者的四個心理層面，包括強化心理健康、生活滿足度、與親友關係及自我認同感，從而分析現行各院舍所推行的活動能如何有效促進家屬對院友的支援，將現行的服務推陳出新。

計劃暫定於二零一二年初正式推行，現正進行選取研究對象的階段，目標希望招募五十位長者參與研究。此外，計劃同時邀請部份患腦退化症的院友及家屬一同參與，務求研究結果亦可適用於相關的院友及家屬。計劃預定於二零一三年首季完成，期望研究成果能提升院舍內的家屬支援服務及引起大眾更關注院舍長者的心理需要。



本院護理安老院院長(左一及右一)與香港中文大學研究助理(中間四位)合照。



研究主要以一對一之面談方式與家屬們詳細傾談，以便於取得有關資料後再作出進一步的分析。

屯門護養院研發「電子護理管理系統」

背景

屯門護養院為社會福利署資助及衛生署發牌監管的長者院舍，於一九九八年投入服務，主要為因健康及身體功能嚴重缺損，而需定期接受醫療護理的長者，提供全面及持續的護理照顧住宿服務。全院共有二百一十六床位，平均分佈四層樓房，全院職員約一百五十人。

內容

屯門護養院獲社會福利發展基金（第一期）及董事局撥款進行業務系統改善計劃，於二零一二年三月開展「電子護理管理系統」研發項目，計劃透過無線射頻識別技術（Radio Frequency Identification - RFID）配合無線網絡科技，在院舍房間裝設平板電腦，護理人員利用個人電子工作證確認身份，即場輸入數據及記錄資料，並設有提示功能確保各項工作按時完成。系統除有助改善工作效率、提升專業形象之外，更能促進內部溝通並加強服務監察。

本院於二零一一年初邀請香港理工大學工業及系統工程學系協助，實地視察院舍及進行討論，根據實際運作和服務流程，為護養院度身制訂以無線射頻識別技術研發上述「電子護理管理系統」。

展望

期望透過「電子護理管理系統」研發項目，持續改善院舍實務運作，加強內部溝通，包括醫療護理、復康治療、起居照顧、社工服務及行政運作等，藉此提高院舍管理及服務的質素和效率。



香港理工大學工業及系統工程學系對無線射頻識別技術素有研究，更在多個研發項目取得專利及獎項。電子護理管理系統（RFID - Electronic Nursing Management System）中，護理人員利用個人電子工作證確認身份，即場輸入數據及記錄資料。



房間電腦登入後第一版的版面顯示房內院友的資料。

家庭綠洲—開心家庭建築師獲「最能引發共鳴大獎」

為支援天水圍的社區需要，陳平紀念長者鄰舍中心獲「勞工福利局社區投資共享基金(CIIF)」撥款一百六十萬推行一項為期三年的「家庭綠洲-開心家庭建築師」計劃，致力強化「人」這社會資本，提升天水圍居民的素質。

以「笑」作為其中一個介入點

- 由二零一零年一月開始，在水圍招募一群素不相識的居民成為愛笑大使，教他們以笑聲感染他人，更體現社會資本的精神。一群愛笑大使使用「笑聲」感染天水圍的人，並榮獲「二零一零年元朗區傑出義工選舉-成人團體組的優異獎」，組員的正面轉變以及為社區所付出的努力被獲肯定。

- 在二零一一年五月一日，一群天水圍區愛笑大使一改「天水圍=被助」的形象，他們衝出「圍城」走進尖東，鼓勵港人在面對挑戰下仍能笑於暴風，並在星光大道作誓師儀式後，隨即開始花車巡遊宣傳及大玩愛笑瑜伽，以笑聲感染途經的行人及遊客，鼓勵港人關注身心健康。

- 二零一一年十一月，以「笑看人生-我可以」短片參加社區投資共享基金舉辦之「我的最動結網故事」選舉活動，結果以最高票數突圍而出，獲「最能引發共鳴大獎」。



以「笑看人生-我可以」短片得到社區投資共享基金舉辦之「我的最動結網故事」活動中獲得「最能引發共鳴大獎」。



你我笑一笑，香港更美妙！

耆謀妙策展繽紛計劃

王東源夫人長者地區中心獲社會福利署「老有所為活動計劃」撥款，推行「耆謀妙策展繽紛」活動計劃，以達至《老而彌堅培後進，多元文化敬耆英》的主題。

該中心安排長者擔任「耆才師傅」進行歷奇活動。同時亦於地區招募「小記者」組成「長幼記者隊」，到不同的長者服務單位訪問長者的人生經歷及奮鬥史，並編成劇本，由長者義工演繹生命故事劇場，巡迴於學校及中心演出。同時，亦透過與元朗少數民族的活動，宣揚多元文化共融訊息。



「耆謀妙策展繽紛」獲得「老有所為活動計劃」地區最佳活動計劃大獎，長者於二零一一年十月二十九日，假九龍灣國際展貿中心參加頒獎典禮。

青少年服務

近年天水圍區人口急速上升，對青少年及新移民服務的需求日益增加。為回應社區需求，本院積極籌辦青少年及社區服務，為元朗及天水圍區內青少年提供適時的支援，培育青少年健康成長。

新辦「青少年數碼及體藝活動中心」

為紓緩天水圍區內青少年服務不足，以及回應區內青少年危機問題，本院於天水圍天恒邨自資開辦青少年中心，位於天恒邨停車場大樓五樓A翼，總面積約六千平方呎，可以為區內青少年提供各類支援及發展性服務，包括運動培訓、生命教育及職志發展等。

現時中心已進行基本建設工程，本院會陸續開展場地設計及室內裝修工程，包括興建全港唯一室內極限運動場，配備極限運動設施及安全設備，開辦各類受青少年歡迎的極限運動及單車訓練，為青少年提供具挑戰性、鍛鍊體能及意志的活動。本院獲社署「攜手扶弱基金」資助推展「博愛『踏出人生路』青少年運動培訓計劃」，為新中心的重點發展項目之一，透過極限運動及單車訓練課程，以及社區參與和義工活動等，讓青少年活出健康精彩人生。

此外，中心會開辦青少年職志訓練課程，配備電腦器材，提供數碼和體藝培訓課程，並為青少年提供適切的輔導及社工支援服務，提升區內青少年的工作技能，加強就業能力。中心亦會為區內學校舉辦各類以校為本的生命教育輔導及發展性活動，透過推動生命教育，幫助學生探索自己、他人及社會的關係，思考生命的意義，學會走出困境，提升青少年的抗逆力，建立積極正面的價值觀。



本院新辦青少年數碼及體藝活動中心位於天水圍天恒邨停車場大樓。



中心配備各類設施提供青少年職志培訓及舉辦生命教育活動。



新辦「極限運動公園」

本院現正積極籌備於元朗公園側斥資興建逾一萬五千平方呎的「極限運動公園」，為元朗及天水圍區青少年，提供具創意及挑戰性的極限運動康樂和培訓設施，集合三種熱門的極限運動於同一場地，包括滑板、特技直排滑輪及BMX自由式小輪車運動。運動公園內設個人安全設備租借服務，可供區內青年租借參與極限運動培訓及進行比賽，藉以鍛鍊青少年的體能及意志力，促進青少年的身心健康。

本院現已開展場地設計工作，並陸續進行場地平整及建設上蓋設施工程。本院計劃開辦各類極限運動培訓課程，並於公園內開設運動用品專門店，鼓勵創意工業，聘請區內青年協助管理場內設施及場地使用。一方面可以增加青年就業機會，另一方面為區內的青少年提供在職培訓及就業輔導，培育青少年全面發展，活出更燦爛的人生。



本院已開展公園場地設計工作。



公園具備極限運動培訓設施，集合三種熱門的極限運動於同一場地，包括滑板、特技直排滑輪及BMX自由式小輪車運動。



本院將於元朗公園側，興建極限運動公園，佔地逾一萬五千平方呎。

兒童及家庭服務

博愛醫院香港旭日扶輪社 家庭發展中心

在董事局成員的帶領下，博愛醫院近年積極加強關懷天水圍社區，並投放更多資源服務區內居民。隨著天水圍（北）人口急速增長，區內對家庭支援服務的需求亦相應增加。為回應社區訴求，本院早於二零零八年已構思在水圍（北）自資營辦一所家庭發展中心，並透過元朗民政處向政府提交計劃書，表達居民的意願。

承蒙香港旭日扶輪社的鼎力支持，慷慨捐助五十萬元予本院在水圍區內開辦服務單位。適逢房委會在天晴邨內興建的社區綜合服務大樓落成，為區內各階層提供多元化的社會服務，本院亦選址於大樓內設立家庭服務單位，並命名為「博愛醫院香港旭日扶輪社家庭發展中心」，以配合天水圍區居民的需求。

針對天水圍區的多種問題（包括人口結構問題、資源配套缺乏、社會服務不足等），特別是天水圍（北）社區有較多低收入家庭及新來港婦女，家庭問題較為複雜，中心主要提供兒童服務、婦女服務及家庭服務。

在兒童服務方面，除了基本的課餘託管服務，中心更提供專科補習服務，針對改善學童的專科（如英文、數學等）學習能力。此外，為針對部份學障支援服務只側重功課輔導，中心亦推行感覺統合運動訓練（Sensory Integration），改善學障兒童專注力的問題。

在婦女服務方面，中心將會提供人際技巧訓練、謀生技能及職業培訓，促進其個人成長及才能發展；並透過建立互助義工小組，強化婦女的支援網絡及生活適應能力。

至於家庭服務方面，中心會舉辦不同類型的親子活動，為親子提供雙向溝通和分享學習的空間和機會，並透過一系列教育性或推廣性的活動（如座談會、講座、小組、家庭活動及展覽等），推行兼具預防及發展功能的社區教育（如家庭發展、家人相處及溝通、子女管教、家庭壓力及危機處理等），旨在加強家庭的角色和功能，鞏固家庭關係和預防家庭破裂。



博愛醫院香港旭日扶輪社家庭發展中心，為區內各階層提供多元化的社會服務。



家庭發展中心主要提供兒童服務、婦女服務及家庭服務。

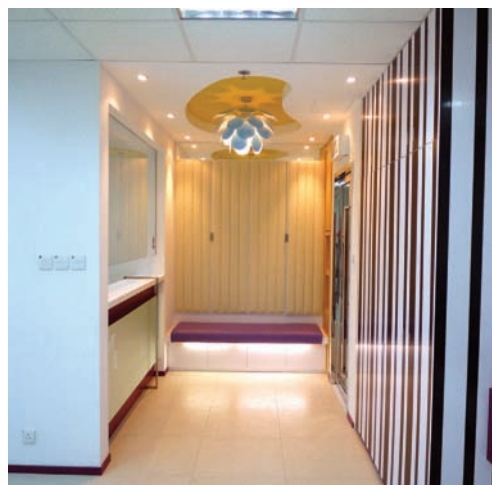

家庭發展中心設有活動室，方便區內的居民使用。

博愛醫院香港新界獅子會 家庭發展中心

本院位於長青社區中心地下G19及一樓105室的博愛醫院長青家庭多元智能中心，自二零零三年開辦至今九年，室內裝修設備已耗損殘舊，中心喜獲香港新界獅子會撥款命名贊助，有關款項已用作單位的翻新裝修及設備添置，以拓展多元化的服務空間，提升現有服務質素，中心並易名為「博愛醫院香港新界獅子會家庭發展中心」，以鳴謝善團支持。

因應青衣區對婦女服務的需求日漸增加，為配合社區需要，中心計劃拓展服務內容，服務對象將由現時針對兒童為主，推展至家庭各成員。除繼續提供優質的兒童服務外，更會聯同本院青衣區內其他兩間兒童及家庭發展中心，重點發展婦女服務。一方面鼓勵婦女積極參與活動及技能培訓，擴闊社交圈子，自我增值及增強個人自信；另一方面發展互助義工小組，提升其面對困難和解決問題的能力，有助其建立和諧的家庭關係以及積極的社區生活。



翻新裝修及設備添置後的家庭發展中心，將拓展多元化的服務空間，提升現有服務質素。

為配合服務拓展，是次裝修工程的設計概念會加入新穎元素，將位處地下及一樓的單位劃分成「家樂閣」及「童樂閣」，兩者在設計間隔、顏色選用及傢俱設備的配伍上選用不同風格，期望為兒童、婦女及其他家庭成員提供既多元化、舒適休閒的學習環境及活動空間，以配合服務使用者的需要。



一樓的「家樂閣」，舒適自然。



一樓另一邊的「童樂閣」，顏色艷麗，充滿活力。



中心定期舉辦不少兒童活動，「英語生活體驗營」屬其中一項。

博愛醫院緊急援助金

本院緊急援助金於一九九七年成立，目的是援助因遭遇到不幸而需要即時援助的人士，以解燃眉之急。服務成立至今，已援助眾多身處危難的家庭，度過困難。雖然本港經濟較以往富裕，但社會上仍有人遭遇不幸的情況，如天災人禍、貧病無依、意外事件，其受害者及家人，需要接受緊急經濟援助，協助解決困難。而本院的緊急援助金就申請人的個別情況提供短暫性緊急現金或物資援助，如需長期援助之個案，則會作出相關轉介。

本院對花園街排檔發生災難性大火的積極回應

本院對於社會一些突發災難事件亦會主動積極回應，如二零一一年花園街排檔發生四級大火，釀成九死三十四傷慘劇，本院董事局便即時從本援助金撥出八十萬元，透過社會福利署向死傷者家屬及無家可歸的災民提供經濟支援，協助他們度過難關，以解受影響人士燃眉之急。

目標與宗旨

- 援助因各種意外而喪失生命人士之家庭，而其家人因該等人士喪生而造成經濟困難者。
- 援助獨居老人、個人或家庭而其處境處於危機情況者。
- 援助因意外致個人身體傷殘而需要緊急購買各項輔助器材之人士。
- 本基金以協助本港居民緊急需要，只作短暫性援助。

本援助金歡迎非政府機構、政府部門、地區團體、傳媒機構或熱心人士就有關人士被界定為需要協助者，而向本院作出適當的轉介。本院在接獲申請後，由接案當值社工與案主、轉介人或聯絡人聯繫，就個案情況及本基金宗旨作出評審，並進行家訪了解情況，其

發放緊急援助金之金額由援助金管理人員及董事局主席作出審批。展望未來，本院仍會與各個地區團體保持緊密的聯繫，為遇上經濟困難之家庭提供適切的援助。



長期病患者援助金

本院本著「博施濟眾·慈善仁愛」的宗旨成立「長期病患者援助基金」支援長期病患者提升康復的機會。康復的目的是協助病者帶來心、身及功能上的正面改變。所以，康復的最終目標就是協助病人提升自我照顧及獨立能力，重投社區並過著豐盛及有意義的生活，而這亦是本院長期病患者援助金成立的理念。

本年度其中一個個案，百歲夫婦伍伯伯及95歲的伍婆婆，數年前開始輪候資助護理安老院，原可一同入住院舍，惟因婆婆身體轉差，須另安排入住療養院，年邁夫婦被迫分離。博愛醫院長期病患者援助金即發放一筆款項，安排兩老入住同一間安老院舍，使他們可以共度晚年。

中風及其他長期病患對患者而言可以說是一個漫長以至是「終身」的枷鎖，即使是患者出院後，他們所承受的身心痛楚及精神困擾和壓力，實非一般人所能理

解。患者能在復康過程中，康復設備及有效資訊可以大大協助提升患者的自我照顧功能，及紓緩照顧者的壓力。由於很多有效的康復設備都十分昂貴，而長期病患者的援助金則可提供短期借用的服務，將康復設備給予患者，直至他們不再需要時，便可回收並再次借予有需要的人士，不但可協助長期病患者康復，亦可減輕患者家庭的財政壓力。

有鑑於此，本院根據長期病患者的需要，以本院長期病患者援助金，與屯門醫院於二零一零年成立「新界西康復設備支援庫」，提供免費康復設備借用服務及中風病患者家居護理手冊，惠及更多有需要的中風及長期病患者，使他們重投社區。由二零一一年一月至二零一一年十二月，長期病患者援助金透過屯門醫院一共借出一百六十八次康復設備予有需要人士，協助他們復康，造福社會。

2011年度復康設備借用情況

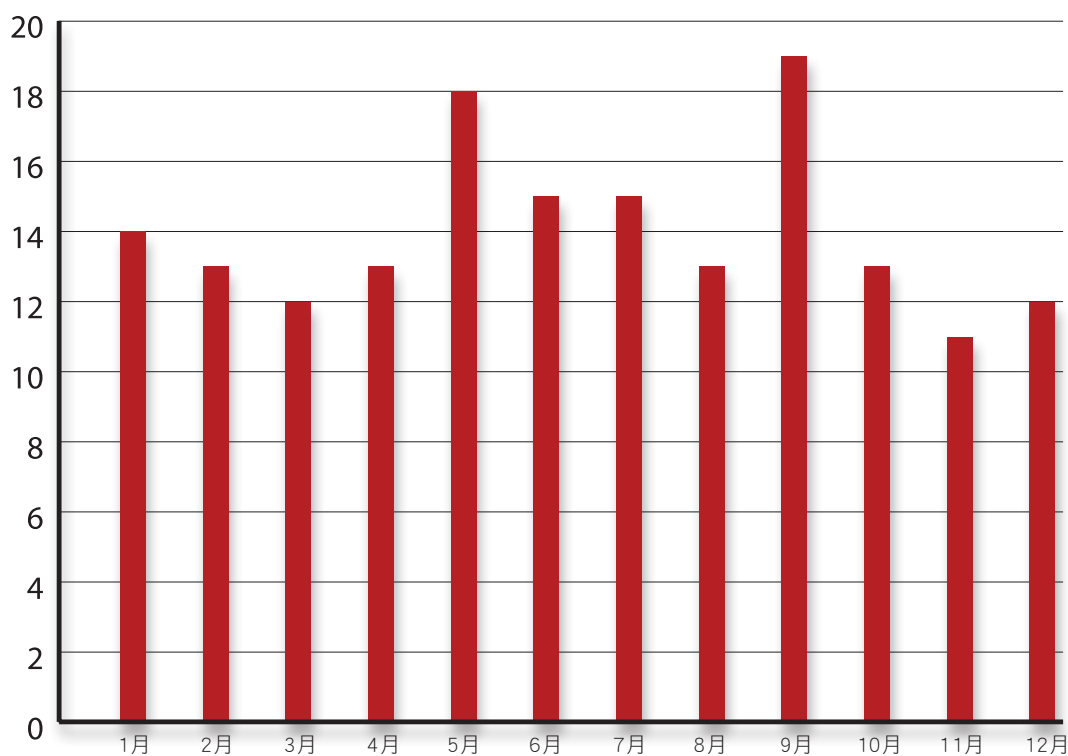

教育服務



學前教育服務

學校資料

單位名稱	陳潘佩清紀念 幼稚園幼兒中心 (元朗)	陳徐鳳蘭 幼稚園幼兒中心 (藍田)	朱國京夫人紀念 幼稚園幼兒中心 (天水圍)	施淑鎮幼稚園 幼兒中心(觀塘)	任永賢夫人 幼稚園幼兒中心 (紅磡)
校長	劉詩敏女士	盧嘉玲女士	張雲鳳女士	梁若明女士	吳佩玲女士
創校年份	1988年	1993年	1994年	1999年	2002年
教職員人數	16人	16人	20人	10人	16人
學生人數	100人	99人	112人	86人	107人

校訓及宗旨

博學惠眾播幼苗，文賢兼具慧智能；愛心盡顯惠社群，德育啟迪拓潛能。

本著「博文愛德」的精神，致力為學生締造和諧及愉快的學習環境，培養學生成為一位具自信、自主、自學、自律、勇於承擔及敢於創新的孩童。

教育方針

- 培育學生終身學習的態度
- 培育學生國際視野的精神
- 培育學生成才，以推動學生追求卓越。
- 培育學生正確的道德觀念，建立良好的品德，承傳優良文化。
- 為學生銜接小學課程及生活作準備。
- 與家長共同協作，培育學生健康快樂地成長。
- 加強教師的專業培訓，培育優秀學生，共建尚學社群。
- 實踐及推動家庭教育及「學校—家庭—社區」協作之文化。



締造綠色校園生活，有助幼兒啟發潛能。



學生前往社區中心、進行體操訓練和玩遊戲，促進全人健康發展。

教學重點

為培育學生在德、智、體、群、美各方面都有全面而具個性的發展，學校透過「誦讀中國經典文學」，讓學生在潛移默化中學習古人的智慧，提升文化修養；同時，亦著重學生親身的經歷(例如：參觀、探訪等)，培養多角度思考，擴闊視野，啟發學生的智慧和培養良好的品格。

教學特色

· 蒙特梭利教學

在教學上全面推行「蒙特梭利教學」，並開始逐步嘗試滲入課程中，以探究學習之精神激發學生學習的動力，培養他們獨立自主的性格。同時，學校亦會加強啟發學生的學習能力，以學生為主動建構的知識者，以學生的興趣與發展為主軸，讓學生能自由地探索、發現、解決問題及表達自我。

· 兩文三語

學校著重學生語言能力的發展，明白學習語言是要於有利的環境下學習，因此，各校已提供外籍英語教師及普通話老師，讓學生能在多聽、多講的環境下增強英語及普通話能力，提升學生對語言的學習興趣，為未來打好良好基礎。



學生正利用蒙特梭利教具學習英文詞語，為未來升上小學作好準備。



締造和諧及愉快的學習環境，讓學生開開心心上學去。



各校老師齊心協力向前行，目的是發揮大家的團隊精神。

奧福音樂

學校尊重學生各階段的發展特性及個別差異，透過整合性的藝術教學活動，以音樂為主軸，融入「文學的」、「美術的」、「舞蹈的」、「戲劇的」藝術體驗，讓學生們快樂的走進音樂世界裡，啟發學生的音樂熱情；並以親身參與的方式，開啟多元智能以「快樂體驗」、「自由探索」、「感受想像」、「創意展現」、「合作學習」為教學核心，讓學生在輕鬆的氣氛下，循序漸進學習，在邊玩邊學中，奠定良好的音樂基礎。

配合外間教育計劃

學校積極參與教育局推行之校本支援「內地與香港教師交流及協作計劃」（體能綜合性活動）」及「內地與香港教師交流及協作計劃」（美藝綜合性活動）」，透過校本教師工作培訓、課程小組會議、同儕備課、觀課、反思、專業交流，促進學生全人健康及藝術發展。

發展領域

學校致力繼續發展有系統的綜合校本課程，通過「蒙特梭利教學」、「奧福音樂」、「教育局校本支援培訓計劃」，積極提升教學人員課程之規劃及實踐能力，以強化啟發學生的學習能力，讓學生能自由地探索、發現、解決問題及表達自我，最終培養學生成為才德兼備、獨立思考、善於溝通、具國際視野、重視文化承傳、關愛社會及國家、具領導能力的人才。



學校重視家長，定期讓家長與學生進行特別環保小手工，加強親子關係。



透過綿繩畫製作，有助增強學生的美感發展和藝術能力。



在多聽、多講的環境下，學生與外籍老師輕鬆學英語。

博愛醫院陳國威小學

學校簡介及辦學宗旨

博愛醫院陳國威小學為政府資助全日制小學，位於將軍澳尚德邨，在一九九八年創立。學校秉承博愛醫院「博施濟眾，慈善仁愛」的服務社會宗旨，以「博文愛德」為校訓，培育學生在德、智、體、群、美五方面均衡的發展。

為提升學生的英語水平，增廣見聞，本校與加拿大麥基爾大學(University of McGill)合辦英語教學伙伴合作計劃，大學每年派出四位英語教學學系學生，以嶄新的教學模式教授英語，為學生開創新的學習體驗，同時亦有助拓寬老師的教學視野。

今年，本校參加了由教育局統籌的「數學科內地教師交流計劃」。來自安徽新建小學的黃娟老師，每周跟

本校數學科老師協作交流。老師透過共同備課，發展多元化的數學教學策略；同時可以協助本校優化校本數學課程，提升學與教質素。



透過大圖書教學法，學生能在輕鬆的氣氛下學習英語。



加拿大排名第一的麥基爾大學，每年派出四位英語教學學系學生，到本校教授英語。



本校連續四年與加拿大排名第一的麥基爾大學，合辦英語教學伙伴合作計劃，為學生營造英語學習的環境。



安徽新建小學的黃娟老師，每周跟本校數學科老師交流教學心得。

博愛醫院鄧佩瓊紀念中學

學校簡介及辦學宗旨

博愛醫院本著多年來服務社群的精神於一九八七年九月一日創辦第一所中學，並以新界望族鄧公佩瓊太平紳士命名，以表揚及紀念鄧氏生平對社會之貢獻。本校校訓「博學於文，愛人以德」，教育目標是培育學生成為能獨立思考、有良好社會意識、有國際視野、有溝通能力、有責任心之良好公民。致力提供全人教育。

學業成績及前瞻

所有中一學生均為一級及二級之小六學生，而2010-2011年度之中七學生，升讀大學或大專院校比率超越90%。高級及高級補充程度會考及格率為87.7%。鑑於本校學生為中上之材，近五年入讀大學比率平均約九成。有見及此，本校的課程設計將會以學生入讀大學的訴求為依歸，並期望學生入讀大學時能修讀專業課程。



本校步操樂團於2011年7月，前往馬來西亞參加2011步操表演樂團世界錦標賽，榮獲銅獎。



本校劍擊隊於「中學校際劍擊比賽」中，榮獲多個獎項，成績令人鼓舞。

班級結構

班級	班數
中一	4
中二	5
中三	5
中四	5
中五	5
中六	5
中七	2
總數	31

學年活動

2010-2011年度學校主要活動統計

類別	項次
比賽	103
座談會及講座	34
訓練班及訓練營	86
考察活動及參觀	30
主題活動	49
表演觀賞	19
服務活動	23
其他活動	16
總計	360

校外獎項

2010-2011年度校外獎項成績統計

類別	得獎數目	參與人次
藝術	25	91
體育	159	398
學術	24	106
音樂	24	71
朗誦	53	169
總計	285	835



「國內傑出青年分享會」奧運乒乓球冠軍王楠女士，到本校大展球技，表演精彩絕倫。

博愛醫院陳楷紀念中學

校本設計 特色課程

1. 本校與加拿大McGill University合作，並資助四位英語學系的外籍老師於本校實習，協助加強同學的英語能力。
2. 為照顧同學的學習需要，提高學與教的效能，本校於今年高中一開展「高中小班教學計劃」把五班高中同學，分為六班教授，減少每班的學生人數，讓老師更能照顧同學的需要，提升教與學的效能。
3. 2012至2013年度，本校將於初中一至高中二全面推行「小班教學計劃」。

發展科研 探索世界

1. 參與香港理工大學探索熱島效應研究活動，以探討熱島效應及屏風效應。這次研習報告熱身賽中，本校學生獲得亞軍。
2. 參與香港青年協會舉辦的「香港綠色能源應用創作機關王競賽」，獲得香港區冠軍，並代表香港前往台灣參與「綠色能源應用創作機關王競賽—城市盃邀請賽」，勇奪國中組冠軍。

環保教育 持續推廣

本校已連續五年取得「學界環保獎勵計劃學校榮譽獎及特別獎」，更獲得「香港綠色學校獎」亞軍，取得獎金十萬元於校內設立「環境教育中心」及興建「生態校園」。



2011美國創意思維世界賽奪得世界季軍，並接受青協U21網上電台及報章訪問。

國情教育 認識祖國

本校參與「關愛基金—校外基金(境外學習活動)」，以資助校內低收入家庭的學生參與境外學習活動。過去半年，分別安排了往北京、中山、柳州、福建的境外學習活動，讓學生有更多機會走出香港，擴闊眼界。

溫馨校園 關愛一生

本校以「愛心關懷滿校園，陳楷中學是我家」為學校的核心價值，為本校師生營造「溫馨家庭」的感覺。本校參與2010/11年度關愛校園獎勵計劃，並獲評審甄選為「關愛校園」的榮譽。

衝出亞洲 為港爭光

1. 本校獲得創意思維香港賽七屆全港冠軍，並七次代表香港前往美國參與創意思維世界賽，奪得2005「世界最高榮譽創意大獎」、2010全球冠軍、2008亞軍、2007及2011季軍、2002及2005「世界第四名優異獎」，成績理想。
2. 本校創意思維隊獲教育局資優教育中心邀請，拍攝一輯有關本校學生勇奪世界冠軍成功故事的錄像片段，而該片段現已在教育局九龍塘教育服務中心的展覽廳-「薈萃館」內播放，並同時展出學生製作的表演道具。薈萃館內設「香港卓越學生資料庫」，展示香港學生於全國及國際比賽的卓越成就，該資料庫已記錄了本校五屆創意思維隊員的資料。



綠色能源應用創作機關王競賽台灣總決賽，獲得國中組冠軍。

博愛醫院八十週年鄧英喜中學

學校簡介及辦學宗旨

本校為一所津貼男女學校，於一九九九年由博愛醫院成立，以「博文愛德」為校訓，本着博愛精神，誨人不倦；透過整全計劃，致力提供一個愉快、溫馨、關愛的學習環境，促進學生五育均衡發展。

教師資歷

2011至2012年度本校共有六十四位教師，包括博士3人，碩士24人，學士38人。

班級及課程編制

	中一	中二	中三	中四	中五				中六				中七	
					文	理	理/商	商	文	理	理/商	商	文/商	理
班數	4	4	4	6	2	1	1	1	2	1	1	1	1	1

師生攜手 再創佳績

2011年高考合格率达95.4%，13科之中，7科合格率达100%，所有科目合格率高於全港，10科優良率高於全港。最佳成績為2A,1B,1E。

2010-2011年度校外比賽共獲11個冠軍，15個亞軍，9個季軍，以及多項優異及良好獎，獲獎人數合共102人次。

多元智能 各展才華

聯課活動：本校舉辦「全方位學習日」，在不同級別加入重要的成長及學習元素，透過境內及境外學習，擴闊同學視野及豐富生活體驗，更能培養學生成為積極及勇於面對挑戰的新一代。此外，透過愉快星期五計劃共40個學會，豐富學生學習經歷及建立生活品味。

早讀課：早會活動多元化，包括：紀律訓練、早操、師生英語交流活動、學生才藝表演、老師及學生經驗分享或短講、好書推介、語文活動等，藉此擴闊學習經歷。

德育及國民教育：本校以「愛己愛人，關心社會」為主題，透過課內、外活動，營造關愛校園的氣氛，幫助學生建立自信，熱愛生命，培養良好品德，

為他們將來於社會、國家及世界貢獻自己作好準備。

學術活動：學術週、跨科語文活動、音樂表演、美術創作展、家政作品展、境外考察等。

領袖訓練：領袖生、輔導學長及總務特工隊等多項精英訓練，培養學生的自律精神及領導才能。



透過境外學習，實地體驗「讀萬卷書不如行萬里路」的精粹。



運動場上盡情發揮所長。

財政報告

二零一一至二零一二年經常費用(未經審核) 收支表

收 入	金 額 (HK\$)
社會福利署補助	134,789,330
教統局撥款	139,826,441
醫院管理局及衛生署補助	11,031,334
籌募及捐款	31,752,682
服務收益	124,782,347
其他收益	4,796,897
總收益	446,979,031
支 出	金 額 (HK\$)
老人服務經費	168,383,266
教育服務經費	140,062,235
幼稚園服務經費	22,863,309
家庭課餘託管服務經費	13,172,597
中醫服務經費	69,421,048
數碼、青少年中心及單身人士服務經費	2,905,294
行政經費	4,310,539
其他支出(包括：緊急援助金、長期病患者援助金、清貧助學金及特別項目等)	6,463,200
籌募活動費用	11,621,140
本期盈餘	7,776,403
總支出	439,202,628

註：賬項將於2012中期進行外部審核，審核後報告可供公眾查閱。

各界捐款及慈善籌款總收入(實際或估計) 摘要

項 目	金 額 (HK\$)
2010/2011年度售旗日	1,164,879.10
辛卯庚寅交代就職典禮 - 花籃代金	478,445.00
辛卯年董事局就職晚宴	2,002,935.60
博愛兒童 環抱世界	409,330.00
博愛Wii Are The King 慈善賽	327,502.70
博愛月全港慈善籌款	5,219,697.20
2011年博愛月獎券銷售	1,749,980.00
滙豐博愛單車百萬行	6,147,972.52
博愛"高夫"慈善賽	494,756.80
慈善步行籌款	786,791.00
博愛九十二週年慈善餐舞會	3,615,559.00
博愛武林大會	456,882.00
博愛五十七週年慈善聚餐	346,600.00
愛心傳萬家元朗街坊募捐	400,000.00
博愛歡樂傳萬家	3,700,000.00
博愛舊衣回收活動	120,000.00
博愛有心人每月捐款及義工計劃	100,000.00
博愛醫院「捐助善長芳名碑」	250,000.00
長者夢想成真計劃籌款	752,200.00
董事局基金捐款	3,229,150.67
籌款總收益：	31,752,681.59

註：賬項將於2012年中期進行外部審核，審核後報告可供公眾查閱。

鳴謝各界善長/公司/機構對博愛醫院之 鼎力贊助及支持

湯修齊主席
潘德明副主席
曾耀祥副主席
何榮添副主席
黃小雄副主席
吳俊華副主席
陳李 妮副主席
劉石達總理
簡陳擲霞總理
梁天富總理
鄧慶治總理
譚姜美珠總理
曾裕總理
彭少衍總理
李鑿發總理
杜玉鳳總理
趙瑤總理
袁振寧總理
蔣佳良總理
林群總理
歐倩美總理
王嘉恩總理MH
何嘉杰律師總理
吳偉明總理
葉永堂總理
吳錦青總理
莫兆光總理
劉卉總理
張植廷總理
劉熾平總理
陳偉倫總理
侯永昌議員總理MH
李柏成博士總理
王劭強博士總理
王惠棋永遠顧問MH
藍國慶永遠顧問MH
潘兆文永遠顧問MH
黃帆風永遠顧問MH
林賢奇當年顧問
王易良先生
鄭志華先生
圓玄學院
香港上海滙豐銀行有限公司
佳能香港有限公司
大昌行集團有限公司
蓬瀛仙館
九龍總商會
太子珠寶鐘錶公司
香港單車聯會
周生生

VACA小牛角
華訊股份有限公司
縱橫遊
亞太婦女協會
香港迪士尼樂園度假區
AXA 安盛集團
現代美容控股有限公司
KINJI
通城鐘錶有限公司(精工表)
農本方有限公司
李錦記國際控股有限公司
衍生行有限公司
並豐生物科技有限公司
維特健靈健康產品有限公司
香港海洋公園
信德中旅船務管理有限公司
金珠船務管理服務有限公司
香港中山僑商會
香港中山西區聯誼會
雅居樂長江高爾夫球會
民億實業有限公司
上海商業銀行
呂寶興先生
孫蔡吐媚歷屆總理
精英兄弟有限公司
黎時煖先生
劉永讚先生
余純安先生
新昌豐保險顧問有限公司
集德創建飲食管理有限公司
創興銀行
多卡利斯堡
榮華食品製造業有限公司
萬信有限公司
英國文化協會
香港傳藝中心
SDM爵士芭蕾舞學校
荷里活廣場
鎮洋兄弟單車公司
泛亞飲食有限公司
樂健坊
屈臣氏蒸餾水
商業電台叱吒903
香港電車有限公司
博納中國戶外廣告有限公司(POAD)
香港單車資訊網
中倫律師事務所
德永佳集團
實運集團
施耐德電氣



順源建築有限公司
蘋果動新聞
香港理工大學
入境處義工隊
訊通展覽公司
新界總商會
衍生行有限公司
世樂慈善基金
香港中藥業協會
香港中西區婦女會
奧海城
香港中國國術龍獅總會
妙趣雅集顧式太極會
安琪太極學會
群力太極拳研藝社
康正太極學會
青華太極學會
香港元朗晨曦太極會
文康國術體育會
中國香港吳式太極拳總會
武術家
凝身太極會
深水埔街坊會太極班
錦英太極班
利安太極班
彩雲顧式太極會
自然健身氣功會
林瑞芳太極會
玄之樂太極坊
黃大仙國術組及太極拳·劍師資班
梁日初太極學會
蔡梅芬太極班
葉惠琮太極班
黃浩樑太極班
心儀八掛武術會
余小蘭太極班
VC Organic
bauhaus
Champion Systems Limited
Lazer
KINJI
BNP Paribas Wealth Management
Woo King Hang
Silvergate Company Limited
City Links Golf Lounge
Srixon
KAMUI
PURAGOLF
ROYAL SPORTING HOUSE
Munsingwear

Mac Gregor
QQ Club
DOS
Giant
Muc-off Co., Ltd.
Mannings (Asia) Consultants Ltd.
Milk
National Geographic Channel
Mayer Brown JSM
Zuellig Pharma Asia Pacific
The Link Management Limited
Li & Fung (Trading) Ltd.
Esquel Enterprises Limited
RoadShow Media Ltd.
Jardine Matheson
MaxiPro
Azeus Systems Limited
OPS Technology Ltd
Krueger Engineering
TodayIR (Hong Kong) Limited
Maxfreight International Logistics HK Ltd
Crown Worldwide (HK) Limited
Leighton Contractors (Asia) Limited
Noble Group
Chevalier Group
Gammon Construction Limited
Cathay Pacific Airways
Power Assets Holdings Ltd.
Simsen International Financial Group
Quantum Light
Fox International Channel (Star TV)

(排名不分先後)

博愛醫院2011/2012善長芳名錄

善長芳名	金額
香港上海滙豐銀行有限公司	2,100,000.00
湯修齊主席	2,011,521.00
元朗商會	1,842,642.00
劉熾平總理	538,600.00
香港新界獅子會慈善基金有限公司	500,000.00
李柏成博士總理	436,800.00
陳國超博士MH太平紳士	410,000.00
陳李 妮副主席	405,400.00
博愛醫院歷屆總理聯誼會有限公司	397,300.00
梁天富總理	380,900.00
吳榮基CStJ.名譽顧問	370,000.00
王易良先生	353,000.00
新界東獅子會/葉曜丞議員辦事處/祥華賢毅社	330,000.00
華星海鮮酒家	320,526.00
李鑿發總理	306,301.00
林群總理	297,400.00
蓬瀛仙館	283,800.00
屯門僑居協進會	280,000.00
健誼社	275,558.00
香港旭日扶輪社	250,000.00
CANON HONG KONG CO., LTD.	250,000.00
潘德明副主席	246,550.00
YEUNG LAI KA ROLANDA	230,000.00
吳錦青總理	214,812.00
香港道德會	200,000.00
大昌行集團有限公司	200,000.00
石籬一、二邨	193,626.00
吳俊華副主席	170,800.00
石蔭東邨 石蔭居民	166,666.90
林賢奇當年顧問	164,000.00
創樂和諧	160,155.00
和諧婦青服務聯會	146,591.00
青康街坊好友會	140,386.00
STANDARD LIFE (ASIA) LTD.	138,000.00
莫兆光總理	136,368.00
何榮添副主席	131,600.00
簡陳攝霞總理	129,400.00
曾裕總理	118,893.00
張植廷總理	117,400.00
譚姜美珠總理	116,700.00

善長芳名	金額
美聯物業及美聯工商舖	116,688.00
李汝大議員辦事處	115,000.00
楊勵賢社會服務團	114,000.00
恩惠慈善基金有限公司	110,000.00
葉永堂總理	103,992.00
廣源社區居民聯會	102,317.00
高域蒸電有限公司	100,000.00
香港中山僑商會	100,000.00
陳麗君議員辦事處/愛民邨居民協進會	99,975.00
竹園邨慈善籌款委員會	99,660.00
袁振寧總理	98,400.00
博愛義工隊	90,692.00
健力環保發展公司	90,000.00
太平洋帆船有限公司	90,000.00
CHAN CHUNG MO	90,000.00
黃帆風永遠顧問MH	88,000.00
彭少衍總理	83,600.00
立通機電工程有限公司	82,000.00
歐倩美總理	81,200.00
龍蟠苑業主聯會/鑽石山龍蟠苑居民協會/藝林曲藝苑	78,079.00
北少林門龍子祥國術總會	73,054.00
黃小雄副主席	72,200.00
杜玉鳳總理	71,400.00
香港城物業代理設計裝飾公司	70,000.00
迪生貿易(亞洲)有限公司	66,400.00
和富中心業主立案法團	64,792.00
吳偉明總理	64,392.00
大發餐廳	63,888.00
趙瑤總理	63,153.00
MOBLE GROUP LTD.	60,000.00
GAMMON CONSTRUCTION LIMITED	60,000.00
曾耀祥副主席	56,800.00
觀塘藍田各屋邨屋苑	51,971.00
九龍總商會	51,000.00
陳基業先生	50,000.00
振輝國際有限公司	50,000.00
振華(香港)集團有限公司	50,000.00
林潔粧善長	50,000.00
周生生珠寶金行有限公司	50,000.00
SIU MEI LAM	50,000.00

善長芳名	金額
LESTER C H KWOK, J.P.	50,000.00
LAM MING KONG	50,000.00
GEORGE WONG	50,000.00
SHUN YUEN CONSTRUCTION CO.,LTD.	49,400.00
陳偉倫總理	46,732.00
葵芳邨各互委會	44,630.00
何嘉杰律師總理	43,092.00
CHEUNG SHING (168) DEVELOPMENT CO., LTD.	42,000.00
長康邨	40,734.00
領匯物業有限公司	40,000.00
莊舜而女士	40,000.00
THE HONG KONG POLYTECHNIC UNIVERSITY	40,000.00
LI & FUNG (TRADING) LTD.	40,000.00
JARDINE MATHESON LTD.	40,000.00
AZEUS SYSTEMS LTD.	40,000.00
麗閣邨麗萱樓互助委員會	39,027.00
德永佳集團	38,000.00
農本方有限公司	38,000.00
十八鄉鄉事委員會	38,000.00
ASSICURAZIONI GENERALI S.P.A.	38,000.00
大力齋廚	37,455.00
林掌先生	37,029.00
郭興坤歷屆總理	35,000.00
王勁強博士總理	34,900.00
港島東區婦女協會 /梁淑楨議員辦事處	34,275.00
富寶花園業主立案法團	34,269.00
勝光投資有限公司	33,355.00
杏花邨業主委員會住宅代表分會	31,111.00
鄧慕蓮小姐	30,000.00
福名氏	30,000.00
黃裕材議員辦事處/天水圍關社娘子軍	30,000.00
黃玲玲小姐	30,000.00
KRUEGER ENGINEERING (ASIA) LTD.	30,000.00
蔣佳良總理	29,600.00
ALCO ELECTRONICS LIMITED	29,500.00
十八鄉區居民協會	28,000.00
ESQUEL ENTERPRISES LTD.	27,750.00
富山邨富居民聯會	27,093.00
SIMPLUS LTD.	27,000.00
東熹苑業主立案法團	26,139.00

善長芳名	金額
梁石有先生	25,116.00
陳明耀當年顧問	25,000.00
韋玉良先生	25,000.00
興康樓互助委員會	23,748.00
鳳德慈友聯誼會	23,352.00
彩燕歌藝團	22,844.00
侯永昌議員總理MH	22,492.00
馮木添先生	22,000.00
ROADSHOW MEDIA LTD.	22,000.00
香港仔中心慈善籌委會	21,901.00
觀音寺有限公司	20,000.00
釋印西	20,000.00
楊貫一先生	20,000.00
陳式善長	20,000.00
其士國際集團有限公司	20,000.00
吳國榮先生	20,000.00
竹隱長春洞	20,000.00
光華公益基金會	20,000.00
世樂慈善基金	20,000.00
王惠棋永遠顧問MH	20,000.00
ZUELLIG PHARMA ASIA PACIFIC LTD.	20,000.00
TODAI IR (HONG KONG) LTD.	20,000.00
SIMSEN INTERNATIONAL FINANCIAL GROUP LIMITED	20,000.00
SCHNEIDER ELECTRIC (HONG KONG) LTD.	20,000.00
PROCESS AUTOMATION INT'L LTD.	20,000.00
POWER ASSETS HOLDINGS LTD.	20,000.00
OPS TECHNOLOGY LIMITED	20,000.00
NOBLE GROUP	20,000.00
MAYER BROWN JSM	20,000.00
MAXIPRO (ASIA) LTD.	20,000.00
MAXFREIGHT INTERNATIONAL LOGISTICS HK LTD.	20,000.00
LI PING	20,000.00
LEIGHTON CONTRACTORS (ASIA) LIMITED	20,000.00
EVA CHU	20,000.00
CROWN WORLDWIDE (HK) LTD.	20,000.00
CHAN HEUNG MING	20,000.00
CATHAY PACIFIC AIRWAYS	20,000.00
APPLE DAILY LTD.	20,000.00
AH YAT ABALONE CONTROL LTD.	20,000.00
香港婦女關懷互助社	19,769.00

善長芳名	金額
青暉社區服務中心	18,880.00
LEUNG WING IP	18,000.00
屯門區居民服務社、小熊貓、活力超群	17,372.00
淘大花園業主委員會第一、二、三、四期	16,755.00
新界總商會	16,600.00
新界上水天平邨居民福利會	16,478.00
王嘉恩總理MH	16,000.00
泰和樓互助委員會	15,356.00
WONG KO YIN	15,000.00
BLUE CROSS (ASIA-PACIFIC) INSURANCE LTD.	15,000.00
上海商業銀行	14,800.00
嘉湖山莊	14,521.00
好到底麵家	14,371.00
國衛保險有限公司	14,127.00
香港婦女健康大使總會	14,039.00
新興台的士從業員聯會	14,000.00
TIN KWONG PING	14,000.00
孫曉玲小姐	13,950.00
精英兄弟有限公司	13,800.00
呂寶興先生	13,800.00
BNP PARIBAS WEALTH MANAGEMENT HONG KONG BRANCH	13,800.00
何明記麵家	13,529.00
HOP CHEONG ELEC., WATER-WORK & DECORATE CO.	13,500.00
趙承基議員辦事處	13,080.00
心儀太極八卦武術會	13,030.00
潘兆文永遠顧問MH	13,000.00
SHUM MAN SAU	13,000.00
元朗天盛苑業主立案法團	12,832.00
PLA GROUP	12,800.00
荃灣街坊福利會有限公司	12,656.00
北四家長會	12,135.00
清河邨居民協會	12,023.00
許生祥 / 容常潔 善長	12,000.00
太和寶雅活動統籌委員會	11,909.00
香港南區各界聯會	11,848.00
觀塘翠屏邨陳岫雲社區服務處	11,818.00
耀東邨各互助委員會	11,658.00
毛桂英善長	11,585.00
PRICEWATERHOUSE COPPERS FOUNDATION	11,550.00
REALIFE INSURANCE SERVICES LTD.	11,200.00

善長芳名	金額
三聖邨進漁樓互助委員會	11,025.00
岑袁美娟社區服務處	11,000.00
CHENG HAI POR	11,000.00
CHEMTAX (STOLL) CO., LTD.	11,000.00
LG SOURCING, INC.	10,900.00
GOOGLEINC.	10,895.00
黃大仙下邨龍樂樓互委會	10,849.00
顯徑邨業主立案法團	10,815.00
劉石達總理	10,600.00
海怡半島業主委員會/海怡半島管理有限公司	10,038.00
熱度義工團	10,013.00
灝天環球投資有限公司	10,000.00
鄺國光先生	10,000.00
豐順成	10,000.00
歐彩甜女士	10,000.00
楊家聲太平紳士	10,000.00
富豪花園管理有限公司	10,000.00
陳金明善長	10,000.00
冠誠西藥房	10,000.00
冠生藥房有限公司	10,000.00
亞洲聯網科技有限公司	10,000.00
木棉時裝校服制服	10,000.00
方俊文先生	10,000.00
中山市美太保健制品有限公司	10,000.00
大地物業代理公司	10,000.00
YIP MAN HOI	10,000.00
YEUNG WING HONG	10,000.00
YEUNG CHI KAI	10,000.00
YAU YAT CHUENX	10,000.00
TAM YUE MAN	10,000.00
SILVERGATE COMPANY LIMITED	10,000.00
PAT PING PING	10,000.00
NG KWOK SUN	10,000.00
MAN PUI FUN	10,000.00
MAK YIU HAY	10,000.00
LOW NGEE KIAT	10,000.00
LI SAN TUNG	10,000.00
KEE TIME DEVELOPMENT LTD.	10,000.00
FUNG HING KI	10,000.00
CONVOY FINANCIAL GROUP	10,000.00

善長芳名	金額
三菱電機香港集團有限公司	9,850.00
呂志文議員辦事處	9,645.00
富寧花園業主立案法團	9,624.00
鴨脷洲北岸婦女聯合會	9,622.00
劉卉總理	9,600.00
和明苑業主立案法團	9,545.00
兆軒苑業主立案法團	9,498.00
新元朗中心業主立案法團	9,461.00
油麗邨	9,273.00
黎嬌女士	9,100.00
張木林社區服務處	9,098.00
羅致良先生	9,000.00
周永勤議員辦事處	8,955.00
林瑞芳太極會	8,925.00
黃大仙下邨龍福樓互助委員會	8,879.00
陳永光先生	8,800.00
梁興台先生	8,800.00
SO WAI KEUNG	8,800.00
田灣新城居民權益聯會	8,793.00
高俊傑社區服務處/瑞心樓互助委員會/ 瑞意樓互助委員會	8,600.00
鄧慶治總理	8,600.00
清河邨清照樓互助委員會	8,539.00
WONG CHEONG MAN	8,420.00
香港荃灣社群協進會	8,415.00
祈德尊新邨業主立案法團	8,407.00
岑楚良先生	8,400.00
QBE HONG KONG & SHANGHAI INSURANCE LTD.	8,400.00
致富商機有限公司	8,360.00
香港粉嶺耆英長青社	8,313.00
文娛會有限公司	8,147.00
天華邨居民協會 華祐樓/華萃樓/華悅樓/華逸樓/華朗樓/ 華彩樓互助委員會	8,046.00
錦華行化工原料有限公司	8,000.00
孫蔡吐媚歷屆總理	8,000.00
MAGIC KEY LTD.	8,000.00
陳先生	7,924.00
康玉善長	7,818.00
THE TOKIO MARINE AND FIRE INSURANCE (HK) LTD.	7,800.00
荃景花園第一期業主委員會	7,772.00
林靜雯小姐	7,500.00
青華太極學會	7,050.00

善長芳名	金額
太極拳研習同學會	7,039.00
康業服務有限公司-康業長沙灣(1)區	7,032.00
周奕希議員辦事處	6,871.00
蝴蝶邨活動籌備委員會	6,624.00
YEUNG KIU MAN	6,600.00
象山邨樂山樓互助委員會	6,551.00
專業護衛有限公司	6,540.00
漁光村互助委員會	6,306.00
TANG WAI MAN	6,300.00
陳玉珍女士	6,100.00
靈隱寺有限公司	6,000.00
黎佑康先生	6,000.00
德利酸枝傢俬	6,000.00
劉浩林善長	6,000.00
趙社英善長	6,000.00
賈雲良善長	6,000.00
景帝貿易有限公司	6,000.00
陳秀小姐	6,000.00
林燕女士	6,000.00
文滿良先生	6,000.00
YEUNG PO HAR BETTY	6,000.00
WONG KIN SHUN	6,000.00
MAKEY INTERNATIONAL LTD.	6,000.00
CHEUNG YING MAN	6,000.00
CHEUNG YEE HUNG	6,000.00
俊宏軒第三座互助委員會	5,805.00
昌盛苑(華明路)業主立案法團	5,793.00
群策社	5,770.00
YEUNG MEI MEI	5,650.00
仁信大廈業主立案法團	5,601.00
中國建築工程(香港)有限公司	5,600.00
CHING PUI YUK PAT	5,550.00
CHEE SING CHUNG	5,500.00
葉滿棠先生	5,400.00
黃浩樑太極班	5,310.00
仁愛堂有限公司	5,280.00
郭偉強議員辦事處	5,252.00
陳秋華善長	5,250.00
武術家	5,100.00
YEUNG HO YIP	5,050.00

善長芳名	金額
譚志明先生	5,000.00
韓世灝博士當年顧問	5,000.00
劉幼霞善長	5,000.00
葉德生先生	5,000.00
葉茂林先生	5,000.00
源美棠歷屆總理	5,000.00
黃雅信歷屆總理	5,000.00
舒雷慕司芭蕾舞士舞蹈學院有限公司	5,000.00
富安花園業主立案法團	5,000.00
郭昭春善長	5,000.00
梁浩龍歷屆總理	5,000.00
香港潮僑公益協進會有限公司	5,000.00
香港漢文師範大學同學會	5,000.00
洪鳳派國術體育總會	5,000.00
姚群英女士	5,000.00
李家松太平紳士永遠顧問	5,000.00
比富達證券(香港)有限公司	5,000.00
天平婦女會	5,000.00
WATERWOOD SEAFOOD CO., LTD.	5,000.00
TUNG SIN TAN	5,000.00
TECHMERGE RESTAURANT MANAGEMENT LTD.	5,000.00
MOU FUNG LTD.	5,000.00
MA KIT YEE, MADELEINE	5,000.00
LAW KWOK HUNG	5,000.00
JUNEFAIR ENGINEERING CO., LTD.	5,000.00
HING LIN INTERNATIONAL PRINTING CO., LTD.	5,000.00
HAITONG INTERNATIONAL SECURITIES GROUP LTD.	5,000.00
FINEST IND.CO., LTD.	5,000.00
CHEUNG CHI MING	5,000.00
陳兆康先生	4,825.00
鱧魚恤有限公司	4,800.00
譚均偉先生	4,800.00
盧壽如先生	4,800.00
黃紹開歷屆總理	4,800.00
利農有限公司	4,800.00
IP HUNG YAM	4,800.00
HO HO YIN	4,670.00
KWOK YUK LING	4,500.00
CHEUNG CHUN KIT	4,500.00
蔣凱善長	4,492.00

善長芳名	金額
華革社區服務團/香港華人革新協會	4,468.00
TANG WAI KIT	4,450.00
葉玉梅小姐	4,400.00
YIP TIN SUNG & TANG OI WAN	4,400.00
富健花園業主立案法團	4,329.90
茶果嶺鄉民聯誼會	4,266.00
翠竹花園業主立案法團	4,200.00
打本雄輝先生	4,186.00
陳詠堂先生	4,180.00
海麗邨保安	4,050.00
元朗大會堂管理委員會	4,050.00
興田邨業主立案法團	4,048.00
德教紫香閣有限公司	4,000.00
陳裕偉先生	4,000.00
周松明女士	4,000.00
左雪明善長	4,000.00
左思宗先生	4,000.00
LEUNG SUK CHING	4,000.00
尹兆峯先生	3,990.00
時運中心	3,864.00
榮華食品製造業有限公司	3,800.00
LEUNG KAI WING	3,800.00
九巴之友	3,763.00
吳兆偉先生	3,680.00
CHAN TIK KI	3,605.00
文詩泳小姐	3,520.00
YUE CHI YUNG	3,500.00
KIN WO A/C ENGINEERING LTD.	3,500.00
何玉珍女士	3,450.00
CHAN YU HO	3,450.00
蕭浪鳴議員辦事處	3,358.00
陳九如善長	3,350.00
天水圍居民服務協會基金會	3,325.00
中國香港吳式太極拳總會	3,320.00
康正太極學會	3,290.00
陳泳珠善長	3,280.00
梁日初太極學會	3,280.00
荃灣翠濤閣業主立案法團	3,279.00
蟠龍半島	3,250.00
葵青頤樂社	3,203.00

善長芳名	金額
國際孟豪國術體育會(香港)	3,200.00
CHAN KA WAI	3,190.00
千里台	3,155.00
CPS INSURANCE BROKERS LTD.	3,150.00
潘耀宗先生	3,100.00
慈雲山顧式太極會	3,100.00
陳小慧小姐	3,100.00
張德貴當年顧問	3,100.00
合興工業大廈業主立法團/康業服務有限公司	3,053.00
譚誠、廖敬昌、范榮富善長	3,000.00
譚玉蓮小姐	3,000.00
駿光警衛及物業管理有限公司	3,000.00
鄧坤盛先生	3,000.00
盧敬德先生	3,000.00
樂善社	3,000.00
樂昌市梅花鎮湯偉奇伉儷醫院	3,000.00
誠業紡織有限公司	3,000.00
黃業端善長	3,000.00
黃文康測量師有限公司	3,000.00
馮錦顏善長	3,000.00
詠復園四川擔擔麵	3,000.00
視佳光學有限公司	3,000.00
程偉傑	3,000.00
勞寶珊小姐	3,000.00
創興銀行有限公司	3,000.00
梁雪芬女士	3,000.00
彩寶娛樂公司	3,000.00
張美琪社區服務處	3,000.00
張元源先生	3,000.00
康華室內設計有限公司	3,000.00
偉嘉電子工業有限公司	3,000.00
泰藝製品廠有限公司	3,000.00
香港道教聯合會	3,000.00
盈富警衛及物業管理有限公司	3,000.00
封開湯國華醫院	3,000.00
保良局	3,000.00
金文華針織製衣廠	3,000.00
林忠澤先生	3,000.00
東華三院	3,000.00
百昇工程有限公司	3,000.00

善長芳名	金額
好彩娛樂公司	3,000.00
光明書局	3,000.00
生興建築工程有限公司	3,000.00
生記山西刀削麵	3,000.00
天生參茸行	3,000.00
仁濟醫院	3,000.00
大生行飼料有限公司	3,000.00
ZHAN GANG TOURIST TRANSPORTATION	3,000.00
YEUNG WAI KI	3,000.00
UNION MANOR LTD.	3,000.00
TANG MEI WAH	3,000.00
SUN CHONG FUNG INSURANCE AGENCY	3,000.00
SAMPO ENGINEERING LTD.	3,000.00
NATIONAL ARTS ENTERTAINMENT LTD.	3,000.00
MO LAI KAI	3,000.00
LI HUO CHIEN	3,000.00
LAI KIN TUI	3,000.00
FOU YING ENGINEERING CO.,LTD.	3,000.00
CHUN KIT FONG	3,000.00

註：以上資料截至2012年3月21日止。如有錯漏，敬請見諒。
 捐款\$3,000.00以下善長恕未臚列，謹以致謝！

博愛醫院壬辰年第六十三屆董事局

主席 Chairman	潘德明先生	Mr. POON Tak Ming
副主席 Vice Chairmen	曾耀祥先生	Mr. TSANG Yiu Cheung
	何榮添先生	Mr. HO Wing Tim
	陳李 妮女士	Mrs. CHAN Li Lei
	譚姜美珠女士	Mrs. TAM KEUNG May Chu, Winnie
	彭少衍先生	Mr. PANG Siu Hin
	李鏊發先生	Mr. LEE Yuk Fat
總理 Directors	劉石達先生	Mr. LAU Shek Tat, Simon
	簡陳擲霞女士	Mrs. KAN CHAN Kit Har, Josephine
	梁天富先生	Mr. LEUNG Tin Fu, Eddie
	曾裕女士	Mdm. TSANG Yue, Joyce
	杜玉鳳女士	Mdm. TO Yuk Fung
	袁振寧先生	Mr. YUEN Chun Ning, CN
	林群女士	Mdm. LAM Kwan
	歐倩美女士	Mdm. AU Sin Mei, Stella
	吳錦青先生	Mr. NG Kam Ching
	劉卉女士	Mdm. LAU Wai, Vivian Shelley
	陳偉倫先生	Mr. CHEN Wai Lun, Stanley
	李柏成博士	Dr. Jim LEE
	王劭強博士	Dr. O. Billy Wong
	蘇淶銘先生	Mr. SO Luk Ming
	方俊文先生	Mr. FONG Chun Man
	李志峰先生	Mr. LI Chi Fung
	林辰峰先生	Mr. LIN Chen Feng
	李培先生	Mr. LI Pui
	阮德祐先生	Mr. YUEN Tak Yau, Daniel
	周鎮堂先生	Mr. CHAU Chun Tong, Tom
	黃俊雄先生	Mr. WONG Chun Hung, Hanson
	陳俊民先生	Mr. CHAN Chun Man
	譚振鳴先生	Mr. TAM Chun Ming
	梁衛漢先生	Mr. LEUNG Wai Hon
	廖齡儀女士	Mdm. LIU Ling Yi
	黃曉君女士	Mdm. HUANG Xiao Jun
	江長安先生	Mr. KONG Cheung On
	崔雅思女士	Mdm. TSUI Nga See, Winnie
	潘美蘭女士	Mdm. POON Mei Lan, Jenny
	魏事成先生	Mr. NGAI Shi Shing, Godfrey
	何開端先生	Mr. HO Hoi Tuen
	朱華樹先生	Mr. CHU Wa Shu, Felix
	潘治忠先生	Mr. POON Chi Chung, Raphael



博愛醫院董事局：

地址 Address	元朗坳頭博愛醫院賽馬會護理安老院大樓UG層
電話 Telephone No.	2479 0022
電郵 E-mail	enquiry@pokoi.org.hk
網址 Website	www.pokoi.org.hk